JEDNA

PRAHA 1

Magazín Městské části Praha 1

červenec/srpen 2022

- Praha 1 prosazuje změny v parkování
- Nemocnice Na Františku zkvalitňuje péči
- Přijďte do Týnské 17a
- Kradené hodinky ukryl v plavkách!

BUĎME SPOLU V KONTAKTU

WWW.PRAHA1.CZ

Magazín	Magazín	Facebook	Facebook
JEDNA	SOUSED	@prahajedna	@praha1online

Twitter	Instagram	Youtube
@prahajedna	@prahajedna	@MestskaCastPraha1

ŠKOLA NÁS BAVÍ	CHCI SE V KLIDU VYSPAT	REALITY PRAHA 1
Web	Web	Web
www.skolanasbavi.eu	www.chcisevkliduvyspat.cz	reality.praha1.cz
Facebook skupina	Facebook	Facebook
MAP Praha 1	@chcisevkliduvyspat	@realitypraha1.cz

WEBY, SOCIÁLNÍ MÉDIA, PROJEKTY MĚSTSKÉ ČÁSTI PRAHA 1

JITKA HILSKÁ JANU SKÁCELOVI

Datum vernisáže: 2. 8. 2022 od 18:00 hod.
Výstava potrvá: od 3. 8. 2022 do 3. 9. 2022
Místo: Galerie 1, Štěpánská 47, Praha 1
Otevírací doba: ÚT - PÁ: 10:00 – 12:00 | 13:00 – 18:00,
SO: 10:00 – 14:00
PO, NE A SVÁTKY ZAVŘENO.

Srdečně vás zveme na výstavu obrazů inspirovaných poezií Jana Skácela, které vznikaly v 90. letech minulého století a v prvním desetiletí tohoto století. V této době byly pro autorku jeho básně téměř jedinou inspirací a zároveň terapií.
Nejedná se o ilustrace, obrazy jsou jakýmsi pokusem o výtvarný přepis básní.
Výstava je věnována básníkovi ke stému výročí narození jako poděkování za jeho tvorbu.

PRAHA 1 GALERIE 1

Petr Hejma

Slovo starosty

Milí sousedé,
je tady léto – čas zaslouženého odpočinku i dobíjení energie, kdy se rozprcháváme na chaty, chalupy, tábory, k vodě i k moři. Dáváme odpočinout svým tělům i myšlenkám, poznáváme nová místa, lidi i věci.

Léto je ale také obdobím, kdy stojí za to být doma a využívat volnější rytmus života k procházkám i k návštěvám zajímavých kulturních projektů, kterých je u nás v centru i v jeho širším okolí dost. Výstavy, včetně těch v naší Galerii 1 ve Štěpánské ulici, nabízejí řadu zajímavých děl, obdobně i divadelní scény, koncerty a další akce. Senioršt sousedé, kteří už za sebou mají svůj letní tábor, si mohou zpříjemnit dny celodenními autobusovými výlety i dopoledními plavbami po Vltavě. Určitě je tedy z čeho vybírat.

Ani v letních měsících samozřejmě nemůžeme přestat pracovat a ani v létě neustane silná příjezdová turistika. Ta sice přináší našim obchodníkům důležité příjmy, ale jsou s ní také spojeny mnohé negativní dopady.

Mezi ně pochopitelně patří noční hluk. O boji, který proti němu naše městská část vede, jsme vás informovali už v předešlých vydáních magazínu JEDNA. Dalším naším prosazeným opatřením je vytvoření speciálního týmu městských strážníků, který od konce června působí v nočních ulicích a zaměřuje se zejména na místa s vysokou koncentrací skupin opilých lidí, hlavně pak turistů. Více informací naleznete uvnitř tohoto čísla.

Najdete tam také důležitá zlepšení parkování, jejichž splnění důrazně požadujeme po vedení hlavního města, jež je zřizovatelem parkovacích zón, jejichž systém i vymahatelnost spolu s vámi dlouhodobě kritizujeme.

Léto je bohužel občas spojené s úrazy i nečekanými nemocemi. S těmi nám naštěstí může pomoci naše Nemocnice Na Františku, která v posledních čtyřech letech zaznamenává díky podpoře naší městské části velký rozvoj a rozšiřování i zkvalitňování péče o pacienty. Z její práce mám opravdu radost.

A jsem také rád, že se nám vedle řady dalších, na první pohled třeba méně viditelných věcí podařilo zachránit dnes už legendární hospodu U Rotundy. Předali jsme ji novému nájemci, který slíbil, že zachová její ráz i lidovost, a o to nám šlo.

Držím mu palce a vám všem pak přeji krásné léto. ■

Váš Petr Hejma

OBSAH

4 AKTUALITY
6 FOTOSTRANA: OSLAVA OBCE BARÁČNÍKŮ PETR GUTH HRADČANY, LETNÍ TÁBOR SENIORŮ
7 FOTOSTRANA: PODPOŘTE NAŠE ŽIVNOSTNÍKY
8 NA „FRANTIŠEK“ JE SPOLEHNUTÍ
9 PARKOVÁNÍ NA JEDNIČCE
10 BYDLENÍ V PRAZE 1 PŘIJĎTE DO TÝNSKÉ 17A
12 PRAHU ČEKÁ RUŠNÉ TURISTICKÉ LÉTO
14 NOVÁ GYNEKOLOGIE V NEMOCNICI NA FRANTIŠKU
15 PÁTÉ POLICEJNÍ ODDĚLENÍ VYHÁNÍ DROGY Z ULIC
16 BUDOUCNOST VZDĚLÁVÁNÍ NAŠICH DĚTÍ YOUNG CARITAS
17 ROZHOVOR S JARMILOU ZAVADILOVOU, ŘEDITELKOU MŠ PŠTROSSOVA
18 SLAVÍME PATNÁCTOU SEZONU VÝLETŮ PRO SENIORY
19 ROZHOVOR S MARKEM VRABCEM, ŘEDITELEM FESTIVALU PRAGUE SOUNDS/ STRUNY PODZIMU
20 NAŠI ŽIVNOSTNÍCI
21 STRATEGIE UDRŽITELNÉHO ROZVOJE V PRAZE 1
22 NAŠE PAMÁTKY
23 ROZHOVOR S NĚMECKÝM VELVYSLANCEM V ČESKÉ REPUBLICE
24 MÍSTNÍ PARLAMENT
26 PROCHÁZKY PRAHOU 1
27 KOLOTOČ NA PETŘÍNĚ
28 HISTORIE PRAHY 1: KRÁDEŽE NA PRAŽSKÝCH PLOVÁRNÁCH
30 PŘÍBĚHY NAŠICH SOUSEDŮ: JOSEF POSPÍŠIL
31 POŠTOVNÍ MUZEUM: PRVNÍ PRAŽSKÁ TELEFONNÍ ÚSTŘEDNA
32 NOVÉ ČESKÉ KNIHY
33 OBČANSKÁ SPOLEČNOST
34 PROJEKTY PRO SENIORY
35 INFOSERVIS
38 KŘÍŽOVKA
39 VÍTÁNÍ OBČÁNKŮ

JEDNA **Periodikum Městské části Praha 1**
Odpovědná redaktorka: Michaela Šulcová **Redakce:** Petr Bidlo, Antonín Ederer, Michaela Bittner Hochmanová, Petra Pekařová, Jan Petříš, Jaroslav Tatek **Foto na titulní straně:** Jaroslav Tatek **Grafický design, sazba a ilustrace:** Grafika Vodička & Dezortová **Písmo:** Rhymes, Trivia Sans **Tisk:** MAFRAPRINT, Turyna Petr, 734 517 178 **Distribuce:** Česká pošta **Vydavatel:** MČ Praha 1 **Náklad:** 19 000 ks **Toto periodikum je informačním prostředkem Městské části Praha 1, registrovaným u Ministerstva kultury pod značkou E 15430.** Chybělo vám tu něco? Máte tip na zajímavý článek? Napište nám na e-mail redakce@praha1.cz nebo volejte 221 097 380. Těšíme se na vaše podněty!

Pražští starostové žádají více peněz a pravomocí

Praha 1 hostila 24. června v paláci Žofín setkání starostů městských částí 1 až 22. Hlavními tématy jednání bylo: navýšení financí hlavního města pro městské části, a to zejména v důsledku nárůstu inflace a cen energií; dále požadavek na posílení vlivu městských částí na chod Městské policie hl. m. Prahy a řešení umísťování ukrajinských dětí do škol.

V otázce fungování Městské policie hl. m. Prahy starostové upozornili, že občané oprávněně požadují po svých městských částech zajištění klidu a bezpečí. Radnice ale neřídí ani městské strážníky, ani jejich obvodní ředitele. Nemají ani vliv na počet strážníků v ulicích.

Starostové proto vyzvali vedení hlavního města, aby připravilo návrh na úpravu organizačního řádu městské policie. Cílem úpravy by mělo být posílení pravomocí a vlivu městských částí na jednotlivá obvodní ředitelství městské policie v Praze, a to jak v otázce stanovování úkolů, tak v otázkách jmenování, odměňování a odvolávání vedoucích pracovníků obvodních ředitelství.

„Konstatovali jsme rovněž, že městská policie v Praze vykazuje dlouhodobý personální podstav a že je třeba přehodnotit počty strážníků v jednotlivých městských částech. Není možné dlouhodobě udržet například noční klid v ulicích Prahy 1 s tak nízkými počty strážníků,“ upozornil organizátor setkání a starosta naší městské části Petr Hejma. ■

Radnice prosazuje zásadní změny v parkování!

Jaké jsou hlavní požadavky naší radnice směřované na magistrát, který je za systém zón placeného stání odpovědný?

- Vrátit systému jeho původní ochrannou funkci pro území a obyvatele centra.
- Obnovit povinnost umístit za přední sklo parkovací kartu.
- Omezit maximální počet parkovacích oprávnění (včetně přenosných) pro oprávněné komerční subjekty.
- Znemožnit získání parkovacích oprávnění (POP) pro vozy carsharingu bez sídla v Praze 1.
- Umožnit provádění kontrol oprávněnosti parkování pracovníky naší radnice a zapojení zjištěných výsledků do systému postihů podle příslušných zákonů.
- Zabránit komerčnímu zneužívání přenosných POP pro prodej parkovacího času.

Další informace naleznete na straně 9.

Další posílení boje proti nočnímu hluku

Od 23. června působí v nočních ulicích na základě dohody se starostou naší městské části Petrem Hejmou speciální tým městských strážníků, který cíleně řeší narušování nočního klidu většími skupinami neukázněných osob.

V případě, že budete svědky výskytu uvedených skupin anebo třeba i situace, kdy se po ulici pohybují osoby poškozující cizí majetek, volejte především telefonní linky: **+420 222 025 191 a +420 222 025 192**. Zejména v případě poškozování majetku je důležitý popis daných osob i určení směru, kterým se vydaly.

K dispozici jsou samozřejmě také linka Městské policie 156 a tísňová linka Policie ČR 158. ■

Oblíbená Rotunda žije!

Známá a tradiční hospoda U Rotundy v ulici Karoliny Světlé má nového nájemce! Prostory legendárního

podniku mu na konci června slavnostně předali starosta Prahy 1 Petr Hejma a radní Jan Votoček. Důležitým kritériem při výběru nového provozovatele byla ochota udržet lidový ráz podniku.

Zástupce nájemce Jakub Trubač ujistil, že jeho firma chce zachovat takovou podobu Rotundy, na jakou jsme zvyklí, tedy i klasiku české studené a teplé kuchyně, včetně příznivých cen. ■

Euroklíč – společně proti bariérám

MČ Praha 1 uzavřela memorandum o spolupráci s Národní radou osob se zdravotním postižením ČR. Společně budou realizovat projekt Euroklíč, kterým se rozumí univerzální klíč, s jehož pomocí se dostane osoba se zdravotním postižením či rodič pečující o dítě do tří let na vybraná bezbariérová WC a plošiny ve veřejných budovách, v metru, na nádražích a dalších veřejných místech.

Praha 1 jako městská část s řadou památek otázku dostupnosti veřejných prostor a služeb citlivě vnímá. *„Naši odborníci průběžně pracují na odstraňování bariér i na informování veřejnosti o bezbariérovosti,“* uvedl starosta Prahy 1 Petr Hejma.

„Naše městská část má služby pro osoby s handicapem i seniory na velmi dobré úrovni a věnuje jim velkou pozornost. Euroklíč budou oprávněným osobám vydávat naši pracovníci z oddělení sociální péče a služeb ve Vodičkově 18,“ doplnil 1. místostarosta Prahy 1 Petr Burgr.

Více informací postupně naleznete na **www.praha1.cz**, v magazínu JEDNA a v novinách Soused. ■

Prostřený stůl opět pomohl potřebným

Akce Prostřený stůl se konala už podesáté. Letos se odehrála v podvečer prvního letního dne v nádherných kulisách Malostranského náměstí.

Pořádaly ji občanské sdružení KampaNula ve spolupráci s Nadací Artevide a s podporou Městské části Praha 1, Městské policie Praha 1 a místního Sboru dobrovolných hasičů. A jak akce, jejímž středobodem byl čtyřicet metrů dlouhý prostřený stůl, probíhala? Každý, kdo přišel, si mohl za 100 korun zakoupit kupón, na kterém měl vyznačená čtyři jídla či nápoje. Za něj si pak mohl pořídit něco dobrého na zub ve stáncích rozmístěných v těsném okolí stolu. Výtěžek z akce putoval ve prospěch zdravotně postižených dětí z Nadace Artevide, a to především na nákup školních a malířských pomůcek.

Hudební program zajistili například Hudební soubor nevidomé mládeže, Muzikanti z Kampy, sólisté ze Sboru Vratislavka, Radek Žalud a žáci Deylovy konzervatoře. Součástí čtyřhodinové akce byla i prodejní výstava obrazů zrakově postižených dětí z Nadace Artevide. ■

Největší motocyklová charitativní akce v ČR v Praze 1

Lidem se svalovou dystrofií pomáhá tradiční motorkářská charitativní akce MDA RIDE, která se v červnu uskutečnila v muzejní oáze mezi starou a novou budovou Národního muzea. *„Tento projekt tvoří skvělá parta, kterou s velkou radostí už dlouho podporuji,“* vyzdvihl radní Prahy 1 Richard Bureš, který kromě pomoci při organizaci opět spolu s ostatními návštěvníky přispěl do veřejné sbírky. ■

Informace o zápisech do našich mateřských škol

Zápis dětí do mateřských škol (český a ukrajinský zápis) na školní rok 2022/2023 zřizovaných MČ a info o volných kapacitách

Název školy	Celkový počet podaných žádostí do MŠ	Počet přijatých dětí (český zápis) *	Počet přijatých dětí (ukrajinský zápis)	Počet volných míst
MŠ Pštrossova	21	21	5	0
Mateřská škola Opletalova	18 + 6 (speciální třída)	12 + 4 (speciální třída)	5	0 + 0 (speciální třída)
Mateřská škola Masná	36	36	2	2
Mateřská škola Hellichova	49	42	0	2
Mateřská škola Národní se zaměřením na ranou péči	72	72	6	8
Mateřská škola Revoluční	66	28	0	0
MŠ Letenská	24	22	2	4

** do českého zápisu spadají i cizinci žijící trvale na území P1.*

Kozí plácek voněl jahodami

Tradiční Jahodové reggae, které pořádal Kozí spolek, potěšil sousedy z blízkého i vzdálenějšího okolí. Hlavní roli na oblíbené akci hrály jahody ve všech možných podobách. Příchozí mohli ochutnat například tvarohové knedlíky s čerstvými jahodami, jahodovou zmrzlinu, jahodové tiramisu, ale také jahody s barevným pepřem a balsamico redukcí. A samozřejmě také oblíbené jahody se smetanou a cukrem nebo jahodovou limonádu. K dispozici byl i dětský koutek a také třeba nabídka kvalitních francouzských vín. Voňavou pohodu prvního letního odpoledne zpříjemnilo hudební vystoupení kapely Amusement Park. Jahodové odpoledne podpořila Městská část Praha 1. ■

Foto: Pavel Dvořák, Jaroslav Tatek

1

2

3

1–3 Již 140 let své existence oslavila Obec baráčníků Petr Guth Hradčany. Slavnostní průvod účastníků v krojích prošel na začátku června z Pohořelce přes Hradčanské náměstí do Nerudovy ulice.

4–7 Tradiční letní tábor seniorů z Prahy 1, který pořádá naše Středisko sociálních služeb, opět přinesl radost a zábavu! V Dobronicích u řeky Lužnice se nikdo z našich starších sousedů nenudil.

Foto: Jaroslav Tatek

4

5

6

7

Antikvariát Dlážděná,
Dlážděná 7,
222 243 911

Restaurace V Cípu,
Michalská 5,
775 007 107

Botička – dětská obuv,
Jungmannova 4,
777 601 601

Přijďte k nám, těšíme se na vás!

Kafe Karolinka,
Betlémská 286,
774 059 924

Provaznictví Újezd,
Vítězná 10,
776 886 449

První republika,
Templová 6,
727 842 197

Krejčovství Zach a spol.,
Újezd 391,
737 767 350

Kulíškov,
Náměstí Republiky 656,
602 623 114

Malostranské papírnictví, balonkárna a výroba dekorací POM POM TIME,
Saská 7, 722 152 001

Laserové ošetření novým přístrojem

Na „František“ je spolehnutí

Nové gynekologické oddělení, vysokovýkonový robotický laser, ultrazvuky a výtah pro přepravu osob i lůžek – to jsou poslední novinky z naší Nemocnice Na Františku, které představil její ředitel David Erhart a za zřizovatele starosta Prahy 1 Petr Hejma. Zastupitelé městské části navíc v červnu schválili novou koncepci rozvoje nemocnice.

Gynekologické oddělení (primář Filip Hron) poskytuje ambulantní péči a v plánu je i zřízení lůžkové části. Moderně vybavená ordinace je připravena na komplexní gynekologické služby včetně ultrazvukových vyšetření, preventivní péče a péče o ženy v těhotenství. V současné době registruje nové pacientky.

Ordinace se nachází v klidné části nemocnice, jež nabízí dostatek soukromí. Pro případ neodkladných gynekologických obtíží je v nemocnici zajištěna nepřetržitá pohotovostní služba.

Gynekologická ambulance má nové vybavení

Nové ultrazvuky

Do nemocnice už také dorazily dva nové ultrazvukové přístroje, které se budou využívat v gynekologické i urologické ambulanci. K přístrojům byla dodána také speciální sonda, pomocí níž je možné v rámci prenatální péče o těhotné pacientky provést ultrazvukové vyšetření plodu pomocí 3D/4D zobrazení.

Nový laser

Na oddělení rehabilitační a fyzikální medicíny zakoupila nemocnice moderní vysokovýkonový robotický laser, který se využívá k ošetření tkání v povrchových i hlubších oblastech lidského těla. Laserové ošetření ulevuje od bolesti, mírní zánět či otok. Oproti starším laserům stačí menší počet aplikací po kratší dobu, přesto je účinek dlouhodobý. K terapii je třeba mít doporučení od lékaře.

Ke kvalitní péči patří i kvalitní zázemí, a tak se Praha 1 v uplynulých týdnech kompletně postarala o výměnu jednoho z výtahů, který slouží k přepravě osob i lůžek.

Další rozvoj nemocnice

Podle v červnu schválené koncepce má v blízké budoucnosti Na Františku vzniknout mj. velmi důležité výjezdové stanoviště Zdravotnické záchranné služby hl. m. Prahy anebo třeba onkologická ambulance. Otázkou vzdálenější budoucnosti je pak výstavba nového objektu na pozemku současného parkoviště, jenž nemocnici umožní rozšířit její kapacity.

„Díky finanční i další podpoře Prahy 1 se za poslední čtyři roky podařilo z Nemocnice Na Františku vybudovat stabilní a perspektivní zdravotnické zařízení s převažující složkou akutní péče,“ ocenil ředitel David Erhart a vyzdvihl důležitost dlouhodobé perspektivy, kterou zásluhou naší městské části nyní nemocnice má.

S tím souhlasí starosta Petr Hejma, jenž má „František“ ve své gesci. *„Tato perspektiva umožňuje nemocnici například udržet kvalifikované zaměstnance a zůstat perspektivním partnerem pro zdravotní pojišťovny a spolupracující zdravotnická zařízení. Jedině tak může i nadále poskytovat kvalitní a dostupnou péči. A že má naše nemocnice kvalitní pracovníky, doložila třeba během pandemie, kdy se na ni mohli spolehnout občané Prahy 1 i jiných městských částí a kdy jsme se její zásluhou mohli naplno postarat o naše seniory,“* uvedl Petr Hejma. ■

Text: (red) Foto: Archiv NNF

Parkování na Jedničce

Otázka parkování je jedním z nejčastěji diskutovaných témat života v Praze 1. Lidé platí za parkovací oprávnění, přesto mají na mnoha místech centra problémy zaparkovat a opakovaně poukazují na to, že na místech pro místní stojí auta, která tam nemají co dělat. Problém řešilo i červnové zasedání Zastupitelstva MČ Praha 1. Jak tato situace vznikla, jak ji radnice řeší a co plánuje do budoucna?

Začněme připomenutím toho, jak se pravidla pro parkování u nás postupně měnila. Původní systém parkovacích karet pro občany a podnikatele byl v roce 2017 z rozhodnutí magistrátu nahrazen elektronickým systémem: zmizely karty za okny a oprávnění se vztahuje k poznávací značce a záznamu v databázi. Kontrolu přestala provádět městská policie a po Praze se začala pohybovat auta s kamerami.

Celý systém se stal anonymním, bez okamžitého postihu a zpětně vzato celkově neúčinným. *„Namísto ochrany lidí a jejich parkovacích míst se proměnil na neúčinný automat na pokuty,“* konstatoval radní pro dopravu Prahy 1 Richard Bureš, který před systémem varoval již v době jeho příprav a zavádění. A Praha 1 se na základě získaných zkušeností dlouhodobě snaží o úpravy systému a návrat k jeho ochranné funkci.

Návrat parkovacích karet?

V roce 2019 začala naše městská část usilovat o návrat parkovacích karet za předním sklem, které by byly pro všechny povinné. Plán vrátit tyto karty ale narážel na problém jejich legálnosti – každá věc umisťovaná do auta, tedy i karta na sklo, musí mít osvědčení, tedy být schválena ministerstvem dopravy, jinak by řidiči dostávali pokuty. *„Příslušné osvědčení od ministerstva se ale nakonec podařilo získat, a tak jsme doufali, že tím je problém vyřešen,“* popsal Richard Bureš.

Bohužel ne a zástupci hlavního města opakovaně blokovali všechny návrhy, požadavky a připomínky, které Praha 1 v této věci předložila. Podobně na tom byly i jiné městské části. Dlouhodobě neřešené problémy vyústily v to, že zástupci většiny hlavních městských částí společně vypracovali a předložili memorandum, které na magistrát vzneslo řadu požadavků na změny v parkování. Tyto návrhy však politické vedení hlavního města doposud odmítá.

Co bude dál? *„Bojujeme, a tak Praha 1 předložila magistrátu seznam jasných požadavků, které jsou rychle a nekomplikovaně řešitelné a přinesly by výrazné zlepšení situace v parkování. Věřím, že teď už se nám podaří pohnout ledy – před volbami, nebo po nich…,“* uzavřel Richard Bureš. ■

Seznam hlavních požadavků Prahy 1 naleznete na straně 4.

Text: (red)
Ilustrační foto: Jaroslav Tatek

Bydlet v Praze 1 nemusí být nedostupný luxus

Bydlení v Praze – komplexní téma, které v současnosti přináší řadu problémů. Počínaje vysokými cenami prodeje i pronájmu a konče vylidňováním některých lokalit. Jedním ze způsobů, jakým je může částečně eliminovat Praha 1, je nabídka bytů v jejím vlastnictví. Zájemcům o koupi či pronájem dokáže nastavit takové podmínky, které jsou pro běžného člověka přijatelné. Díky chytrému procesu uvolňování a obsazování, který zavedl úsek pod vedením radního Jana Votočka, se počet nevyužívaných prostor k bydlení razantně snížil. Jan Votoček a zastupující vedoucí oddělení technicko-provozního Karel Sýkora nám popsali, co za tímto úspěšným procesem stojí.

Radní Jan Votoček

V současné době se v Praze 1 nachází přes devět set obsazených bytů ve správě naší městské části. Do tohoto počtu nejsou samozřejmě zahrnuty ubytovny, domy s pečovatelskou službou a další ubytovací zařízení. Volných bytů je přibližně sto padesát. *„Toto číslo je však lehce zavádějící. Ne všechny volné byty budou k dispozici, protože se například v dané budově chystá změna využití prostor a čeká se pouze na odstěhování stávajících obyvatel z ostatních bytových jednotek,“* vysvětlil Karel Sýkora. Počet volných bytů je tak třeba brát s rezervou. Co však dobře ilustruje koncepční práci zaměstnanců úřadu, je porovnání s počtem volných bytů před nástupem Jana Votočka do Rady MČ Praha 1. *„Jejich množství se tehdy pohybovalo kolem dvě stě třiceti. A to se samozřejmě byty průběžně uvolňovaly, jelikož se lidé stěhují či bohužel umírají. Těchto vrácených bytů bylo sedmdesát,“* řekl k obsazenosti radní Jan Votoček.

Část jednotek je vyčleněna preferovaným profesím, mezi které patří například státní i městští policisté, učitelé, zdravotníci, úředníci a další. Tuto kvótu Praha 1 naplňovala již před nástupem Jana Votočka. Co tedy vedlo k úspěšnému snížení ostatních nevyužívaných bytů? V první řadě to jsou komerční pronájmy. Slovo komerční může v leckom evokovat to, že byt bude sloužit ke komerčnímu užití. To však není pravda. V tomto případě to znamená klasický pronájem fyzickým osobám, které musí splnit stanovené podmínky, aby se mohly o pronájem ucházet ve výběrovém řízení. *„Je nutné být občanem Evropské unie. Zároveň daná osoba nesmí mít byt v Praze 1 v osobním vlastnictví a pochopitelně je zde také brán ohled na to, aby se byt nevyužíval právě ke komerčním účelům, jako může být Airbnb,“* uvedl příklady radní.

Velkou roli při obsazování bytů v Praze hraje také proces tzv. samoopravy. Jedná se o jedinečnou příležitost získat bydlení v centru metropole za výhodných podmínek. *„Samoopravy fungují na jednoduchém principu, kdy nájemce z vlastních prostředků zrekonstruuje danou bytovou jednotku a městská část mu následně poskytne výhodný fixní nájem, který se po dobu patnácti let nezvýší,“* popsal Jan Votoček. *„Jedná se o win-win situaci. Zájemce od nás obdrží vypracovaný projekt rekonstrukce, který stačí dodržet, a za to od nás získá patnáctiletou jistotu bydlení za dobrých podmínek, které se nezmění ani v případě, kdy nastane například podobná inflace jako nyní,“* doplnil Karel Sýkora.

Byty ke komerčnímu pronájmu i samoopravám naleznete na webu **reality.praha1.cz**, kde se kromě aktuální nabídky včetně 3D prohlídek nacházejí veškeré informace o podmínkách těchto pronájmů. Přesvědčte se o tom, že bydlet v Praze 1 nemusí být nedostupný luxus. ■

Text: Jan Petříš
Foto: Archiv MČ Praha 1

Byt v okolí Havelského trhu před a po samoopravě

Byt v Haštalské 7 v původním stavu a po opravě v rámci standardu MČ Praha 1

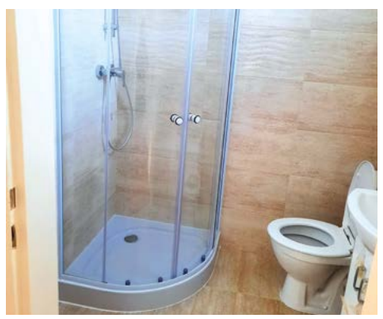

Nezůstávejte sami doma: Přijďte do Týnské 17a

Zůstáváte sami doma a cítíte se osamělí? Prodělali jste závažné onemocnění nebo jste omezeni pohybově? Vypravte se i tak mezi vrstevníky. Za Týnským chrámem v Týnské ulici se v příjemném vnitrobloku skrývá zahrada s fontánou a lavičkami. Je součástí domu s pečovatelskou službou a je otevřena také seniorům přicházejícím zvenčí, kteří mají chuť zde příjemně strávit den. K dispozici je denní stacionář a je jen na vás, zda v něm prožijete celý den, nebo jen jeho část.

Denní stacionář je ambulantní sociální služba, kam klienti ráno přicházejí a večer se vracejí do svého domova. U nás si mohou spolu s ostatními popovídat, naobědvat se, vyzkoušet si aktivity připravené klientům na míru, zacvičit si populární cvičení na židlích, trénovat paměť nebo jen přihlížet. Samozřejmě pamatujeme i na odpočinek a chuť si s ostatními například poslechnout gramofonovou desku nebo CD, které objevíte u nás, nebo si je přinesete, abyste se s námi podělili o to, co máte rádi. Nemůžeme vám nahradit vrstevníky, o které jste někteří již přišli, ale nabízíme setkání s lidmi, kteří jsou v podobné situaci.

(Pokračování na str. 13)

Prahu čeká rušné turistické léto

Po třech letech omezení jsme se s pandemií naučili žít. Víme, že léto je pro covid oddechový čas. Kdo si ale zřejmě neodpočine, jsou občané Prahy 1. Fenomén krátkodobého ubytování znovu mocně posiluje. Hlavní město očekává v letních měsících nápor turistů.

Prognóza, že letní sezona bude divoká, vychází mimo jiné z komentovaných finančních výsledků společnosti Airbnb. První čtvrtletí roku 2022 bylo pro Airbnb rekordním čtvrtletím. *„Hosté nadále cestují, vracejí se do měst a překračují hranice na úroveň před pandemií nebo dokonce nad ní,“* uvedl generální ředitel Airbnb Brian Chesky. Airbnb navíc prohlásilo, že na konci dubna 2022 měli na letní sezonu rezervováno o 30 % více nocí, než za stejné období v roce 2019. *„Kromě výsledků Airbnb sledujeme i faktickou nabídku krátkodobého ubytování v Praze a už červnové dny hlásí obsazenost okolo 81 %,“* říká Broňa Sitár Baboráková, předsedkyně Výboru proti vylidňování centra a podporu komunitního života.

chci se v klidu vyspat
PROJEKT MČ PRAHA 1

MŮŽETE NÁM POMOCI

Usilujeme o to, abychom mírnili negativní dopady krátkodobého ubytování. Abychom věděli, kam máme své úsilí směrovat, potřebujeme vědět, které lokality patří k postiženým. Pomozte nám doplnit mapu problematických míst. Dejte nám vědět na **info@chcisevkliduvyspat.cz**.

Zákon o krátkodobém ubytování

Městská část nemá mnoho pravomocí, jak krátkodobé ubytování omezit. Existují zákony, pod které krátkodobé ubytování spadá, jako je např. občanský, živnostenský nebo stavební zákon a řada dalších. Ty ovšem vznikaly v době, kdy se o platformách typu Airbnb ani nevědělo. *„Novelizace zákonů by mohla pomoci situaci aspoň částečně, ale hlavně rychle řešit. Aktuálně například leží ve sněmovně návrh novely živnostenského zákona a zvažuje se návrh novely občanského zákoníku,“* vysvětluje Baboráková a dodává: *„Zároveň je třeba problematiku řešit komplexně a rozhodně podporuji vznik nového zákona. Ubytování à la Airbnb nelze zakázat. Sdílená ekonomika tu je a bude a může nám dobře sloužit. Je ale třeba se vrátit k původní myšlence a dát tomu spravedlivá pravidla. Jsme v kontaktu s pracovníky Ministerstva pro místní rozvoj, které vznik nového zákona má jako pracovní úkol. Diskutujeme, ukazujeme praxi, předkládáme argumenty a sdílíme zkušenosti ze zahraničí.“*

Zahraniční zkušenosti jsou nepřenositelné

A nebylo by tedy jednodušší převzít osvědčené zákony a regulace ze zahraničí? *„Při obecném pohledu na věc to zní logicky, ale bohužel v realitě to nemůže fungovat. Především narazíte na problematiku legislativního rámce, který je pro každou zemi specifický, byť se řada předpisů sladila s legislativou Evropské unie. Je třeba se problematice neustále věnovat, sledovat, jaká opatření jsou přijímána, jak obstojí, pokud jsou u soudu napadena. Monitorujeme i dosavadní judikáty související s tematikou, abychom věděli, jak u soudů obstáli občané nebo třeba SVJ,“* upřesňuje předsedkyně výboru Baboráková. Platformy zprostředkovávající krátkodobé ubytování využívají každou skulinku, aby regulace samospráv napadaly u soudů. Například Amsterdam zavedl poměrně přísná omezení, ale vloni nizozemský soud rozhodl ve prospěch sdružení zastupujícího zájmy majitelů domů, kteří pronajímají své nemovitosti prostřednictvím Airbnb a dalších platforem. Úplný zákaz je podle soudu zásahem do vlastnického práva a práva na volný pohyb služeb. To, co se zdálo jako fungující model, bylo nyní zpochybněno. Výbor pečlivě sleduje dění v zahraničí právě proto, abychom se poučili.

Projekt Chci se v klidu vyspat

„Chci se v klidu vyspat, je moje největší přání. Žijeme mezi neustále se střídajícími partičkami turistů nerespektujícími, že v domě bydlíme my normální lidé, kteří tu vychováváme děti a vstáváme ráno do práce. To je můj motor, který mě přivedl až do komunální politiky. Z původního sloganu se stal projekt městské části Praha 1. Vytvořili jsme web a facebookový profil,“ dělí se o své zkušenosti předsedkyně výboru. Na webu **www.chcisevkliduvyspat.cz** je problematika krátkodobého ubytování podrobně shrnuta.

Jste vystaveni negativním dopadům krátkodobého ubytování?

Pokud se dostanete do takové situace, nejste na ni sami. Porušování zákonů neprodleně hlaste policii, zejména v ohrožení, a to na linky **158, 156** nebo **112**. Městská část ve spolupráci s městskou policií zřídila telefonní linku **Volejte Opletalku 221 097 241,** která slouží přímo k nahlašování porušování nočního klidu v souvislost s problematikou krátkodobého ubytování. Zde jsou strážníci připraveni okamžitě řešit potíže plynoucí právě z negativních dopadů turismu. Můžete volat také na číslo **702 105 535**, kde je možné nahlásit problémy s krátkodobým ubytováním spojené. Např. porušování emisních limitů, tzn. pokud jste z bytů, které jsou krátkodobě pronajímány, obtěžováni zápachem, kouřem, vibracemi, nebo pokud řešíte nelegální umísťování keyboxů, případně víte, že dochází k porušování povinností ubytovatele. Vaše problémy s vámi projednáme a předáme konkrétním orgánům k řešení. ■

Text: (red)
Foto: Broňa Sitár Baboráková

Nezůstávejte sami doma: Přijďte do Týnské 17a

(Dokončení ze str. 11)

Jak to zařídit?

Jste-li občany Prahy 1, stačí se nám ozvat. Doprovod či dopravu lze řešit individuálně. Podívejte se tedy na naše webové stránky nebo rovnou zavolejte, rádi vám poradíme a pomůžeme. Právě nyní potřebujeme vědět, jak velký je o službu zájem, abychom od září mohli navázat tam, kde nás zastavila pandemie koronaviru.

Nenechte se odradit možnými obtížemi. Ti, kdo denní stacionář znají, vědí, že za zkoušku to stojí. Moc dobře víme, že vlastní program začne už u vás doma přípravou na cestu k nám. Právě tato skutečnost je ale podle paní Ireny, která k nám pravidelně doprovází svého manžela, zásadní. Jak říká: *„Nejdůležitější je změna prostředí. Pro manžela je velkým přínosem, že odejde z bytu, jako když chodil do práce. Skutečnost, že se jde někam, kde se něco dělá, je, myslím, důležitá pro všechny lidi. A samozřejmě je to dobré i pro mě. Mohu ten den něco zařídit a věnovat se aktivitám, které společně dělat nemůžeme, a to s vědomím, že je o manžela postáráno.“*

Ve Středisku sociálních služeb Praha 1 se řídíme slovy: Každý den stojí za to, aby ho člověk žil. Přijďte ho tedy prožít společně s námi. ■

KONTAKT: tel.: 724 021 782, www.socialnisluzby-praha1.cz

Text: Iveta Czerná, koordinátorka DPS Týnská

Ilustrační foto: Jaroslav Tatek

Nemocnice Na Františku poprvé v historii poskytuje gynekologickou péči

Nemocnici Na Františku se podařilo získat statut zdravotnického zařízení disponujícího urgentním příjmem. Jeho součástí je také nepřetržitá gynekologická ambulantní služba. Zřízení gynekologie Na Františku bylo i přáním zřizovatele nemocnice – Městské části Praha 1, která chtěla zajistit tuto specializovanou péči pro místní obyvatelky. Nyní se to tedy povedlo, a to vůbec poprvé v historii nemocnice. Jejím prvním primářem se stal MUDr. Filip Hron.

MUDr. Filip Hron, primář gynekologie Na Františku

Na co se budete v rámci gynekologické péče zaměřovat?
Rádi bychom našim pacientkám poskytli komplexní gynekologickou péči. Tedy nejen složku ambulantní, ale rovněž péči lůžkovou. Naše nemocnice bohužel nemá možnost zřídit zároveň porodnici, přesto ale chceme našim těhotným pacientkám zajistit kompletní prenatální péči až do termínu porodu, a to včetně ultrazvukových vyšetření.

Plánujete provádět i gynekologické operace?
Určitě. Operační péče ke gynekologickému oddělení neodmyslitelně patří a my bychom rádi pacientkám zajistili komplexní řešení jejich obtíží. Naší prioritou nyní je, abychom po úspěšném spuštění ambulantní složky gynekologické péče a zajištění nepřetržitého provozu zřídili právě lůžkové oddělení. Věřím, že s dosavadní podporou městské části Praha 1 a díky vstřícnému postoji vedení nemocnice se tyto kroky podaří v brzké době uskutečnit.

Jaké služby ambulance nabízí?
Zajišťujeme v ní komplexní gynekologickou a prenatální péči. Rádi bychom svou pozornost zaměřili i na ambulantní péči o pacientky s poruchami močové kontinence. V budoucnu chceme otevřít i ambulanci pro léčbu hormonálních poruch. Samozřejmě jsme si vědomi našich limitací, a proto se snažíme spolupracovat v oblasti navazující péče, ať už onkogynekologické či urogynekologické, s velkými pražskými klinickými pracovišti.

Jak už jste v úvodu zmínil, vaše oddělení by mělo zajišťovat nepřetržitou gynekologickou službu. Mohou se na vás pacientky obrátit s akutními potížemi skutečně kdykoli?
Ano, gynekologická ambulance pracuje v nepřetržitém čtyřiadvacetihodinovém provozu. Lékař je tedy v nemocnici k řešení neodkladných obtíží k dispozici stále. Jako velikou výhodu vidím též čtyřiadvacetihodinový provoz nemocniční lékárny. Pacientka si tedy předepsané léky může pohodlně vyzvednout, kdykoli potřebuje. ■

Text: Lucie Krausová Foto: Archiv Nemocnice Na Františku

MUDr. Filip Hron je lékařem se specializací v oboru gynekologie a porodnictví. Deset let působil v největší porodnici v České republice – Ústavu pro péči o matku a dítě v Praze-Podolí, kde se věnoval péči o ženy s diagnózou trofoblastické nemoci. Je členem Sdružení nemocničních gynekologů a porodníků a Evropské společnosti pro diagnostiku a léčbu trofoblastické nemoci. Během studií a své lékařské praxe absolvoval zahraniční stáže v Itálii, Německu a Velké Británii. Před příchodem do Nemocnice Na Františku působil na gynekologickém oddělení v Nemocnici Mělník.

Páté policejní oddělení vyhání drogy z ulic

Během covidových lock-downů téměř vymizel pouliční prodej drog a léčiv v centru metropole. Nyní už ale detektivové a vyšetřovatelé 5. oddělení obecné kriminality (5. OKK) Obvodního ředitelství policie Prahy 1 mají plné ruce práce s jeho potíráním. Bohatý noční život spolu s obnoveným turismem obchodu s omamnými a psychotropními látkami (OPL) nahrává. Dnes už se ale neodehrává jen v potemnělých zákoutích staré Prahy, funguje především po telefonu jako dovážková služba.

Moderně a přes telefon

Trendem posledních let je ale stále více prodej drog, nejčastěji kokainu, na objednávku přes telefon. *„Zájemce napíše dealerovi na mobilní telefon přes aplikaci WhatsApp místo, čas a požadované množství, a ten podle navigace na smluvené místo drogu přiveze. Obchod probíhá ve vozidle a pachatel pokračuje v cestě za dalším zájemcem,“* říká Milan Sojka s tím, že dopadnout takové dealery je pak ještě těžší.

Samostatnou kapitolou jsou takzvaní „šméčkaři“. Jde obvykle o osoby romského etnika prodávající různorodé látky, které za drogy pouze vydávají. Nejčastěji se jedná o různé drcené tablety, sodu, sádru nebo třeba narychlo naškrábanou omítku. Zelené a bylinné čaje nahrazují marihuanu, asfalt vyloupnutý z pražců tramvajových kolejí zase hašiš. *„Jelikož tyto látky nabízejí obvykle v noci opilým zahraničním turistům, jsou při prodeji velmi úspěšní. Podle našich zkušeností počet těchto prodejců převyšuje počet dealerů skutečných drog,“* uvádí Milan Sojka.

Bez turistů a nočních podniků pouliční prodej utichl

V souvislosti s pandemií covidu-19 došlo zhruba od poloviny března 2020 především po uzavření hranic pro turisty a omezení provozu restauračních zařízení prakticky k vymizení pouličního prodeje OPL dealery z afrických zemí. *„Nyní, po zrušení většiny opatření a opětovném přílivu turistů, se začínají afričtí dealeři v centru Prahy znovu objevovat, byť ne v takovém rozsahu. Další pouliční dealeři drog zároveň přenesli své aktivity mimo centrum Prahy, především na Smíchov a Palmovku,“* popisuje současnou situaci zástupce velitele 5. OOK. Jeho oddělení čítá v současnosti kromě vedoucího a zástupce sedmnáct detektivů, šest vyšetřovatelů a jednu civilní pracovnici. ■

Text: Milan Hulínský
Ilustrační foto: Pixabay.com

Pouliční prodej drog velmi nízké kvality, především pervitinu, mezi osobami z nejnižších sociálních vrstev stále přetrvává. Konzumenti mají zájem také o lékařem nepředepsaná léčiva.

„V předchozích letech byl velkým problémem pouliční prodej drog dealery z afrických zemí, šlo především o migranty z Nigérie. Centrum Prahy jimi bylo doslova zaplaveno,“ říká nadporučík Milan Sojka, zástupce velitele 5. OOK. *„Nabízeli kolemjdoucím marihuanu, kokain a tablety extáze,“* dodává.

Aby dealeři policii ztížili práci, nepostávali už na jednom místě, ale vzájemně spolupracovali. Zájemce si vodili do uliček a zákoutí bez dohledu kamerového systému. Rovněž u sebe už nemívali větší množství drog a docházeli si pro další dávky do skrýší.

Od vajíčka k robotu: Budoucnost vzdělávání našich dětí

V červnu se ve středisku volného času Jednička uskutečnila konference o trendech ve vzdělávání dětí. Konferenci připravil realizační tým Místního akčního plánu rozvoje vzdělávání II – MČ Praha 1. Zúčastnili se ho pedagogové, odborníci, studenti a další hosté. Během téměř tří hodin se na konferenci vystřídala celá řada řečníků, kteří odprezentovali svoje vize vzdělávání, přičemž některé z nich se již realizují v rámci jednotlivých škol či jiných vzdělávacích institucí. Na konferenci nechyběla ani radní pro školství a místostarostka Prahy 1 Eva Špačková.

Celou konferencí hosty provázel odborník na vzdělávání Václav Trojan. Ačkoli se hovořilo o vzdělávání budoucnosti, řada prezentací se věnovala i těm nejzákladnějším principům, které zejména školy ve městech nejsou příliš schopny do výuky aplikovat. Řeč je samozřejmě o tradičních řemeslech či vztahu k přírodě. *„Jsem nadšená, že konference zahrnuje pestré spektrum oblastí vzdělávání. Vidíme zde řadu ukázek aplikace moderních technologií, které s globálním pokrokem do škol musíme dostat. Je však dobře, že zde dostávají prostor právě i tradiční manuální činnosti,“* prohlásila na konferenci místostarostka Špačková. Oblast tradičních řemesel na konferenci představil spolek Šikovné děti, se kterým již Praha 1 a její školy úzce spolupracují. Na pomyslném řečnickém stupínku se objevili také zástupci školy v přírodě v Česticích, prezentovaly se také volnočasové aktivity pro děti či vzdělávaní dětí se zrakovými poruchami. Velkým tématem byla práce s moderními technologiemi ve školách. ■

Text: Jan Petříš

Young Caritas: I mladí chtějí pomáhat

Praha 1 dlouhodobě spolupracuje s organizací Charita Česká republika, která pomáhá v mnoha oblastech. Kromě toho se snaží také motivovat mládež k tomu, aby se nebála podílet na zlepšování světa. Díky celoevropské platformě Young Caritas se mohou děti již od útlého věku zapojit různými způsoby do této chvályhodné činnosti.

Převzít společenskou odpovědnost a stát se součástí něčeho, co opravdu dává smysl? Young Caritas je ta nejlepší možnost. Dobrovolnictví v této organizaci nespočívá jen ve výpomoci v sociálních a zdravotnických službách, ale především v organizaci osvětových akcí, školních či komunitních projektů. Pro mládež může být start v neziskovém sektoru skvělou zkušeností před nastávající pracovní kariérou.

Mladí lidé si zde mohou vyzkoušet své organizační schopnosti na letních příměstských táborech, mohou zužitkovat svou kreativitu při přípravě různorodých workshopů a jiných eventů. Young Caritas nabízí také možnost stáží, které jsou určeny zejména vysokoškolským studentům. Mladší děti se mohou připojit za pomoci svých rodičů nebo v rámci své školy. *„Praha 1 je velice ráda, že se může podílet na takto skvělém projektu, který se snaží šířit dobro nejen v naší, ale i v nadcházející generaci,“* ocenila místostarostka Prahy 1 Eva Špačková.

Více informací o Charitě a Young Caritas se dozvíte na: **www.youngcaritas.cz** a **www.charita.cz**. ■

Text: Jan Petříš Foto: Archiv Young Caritas

Jarmila Zavadilová: Podporujeme sounáležitost mezi dětmi

Po čtyřiadvaceti letech končí Jarmila Zavadilová, ředitelka mateřské školy Pštrossova, svoji kariéru a odchází do důchodu. Povídali jsme si s ní o „její“ školce, ale také třeba o tom, jací jsou současní rodiče, a o jejích plánech do budoucna.

Jarmila Zavadilová, ředitelka mateřské školy Pštrossova

Kdy jste začala poprvé učit v mateřské škole v Praze 1?
Bylo to v roce 1985 ve školce v Mezibranské ulici. Než jsem zahájila svoje čtyřiadvacet let dlouhé „ředitelování“ ve školce Pštrossova, byla jsem tři roky ředitelkou ve školce v Dušní. Ta se v roce 1996 rušila a já jsem vyhrála konkurz do mateřské školy Pštrossova.

Bude se vám po něčem stýskat?
Je fajn, že se budu moci věnovat už jen soukromým aktivitám, ale školka mi bude chybět. Jde o velmi rodinnou školku. Dnes už se k nám vrací rodiče, které jsem učila jako děti. Hlásí se k nám i babičky a dědečkové, kteří vzpomínají na to, jak to ve školce vypadalo dříve. Jsem se svou prací hodně sžitá, máme tady báječný a stabilní tým lidí, kterým na dětech opravdu záleží. Bude se mi stýskat po životě školky a hezké atmosféře.

Na co se těšíte?
Na aktivity mimo školku. Mám krásnou chalupu s velikým sadem, kde mám mnoho přátel. Mám také dvě vnoučata, pětiletou Elišku a tříletého Lukáška. Dcera nastupuje zpět do zaměstnání, takže bude potřebovat pomoc babičky. Během pracovního vytížení na pozici ředitelky jsem se mohla vnoučatům věnovat pouze o prázdninách. Těším se, že jim to teď vynahradím.

Jaké máte zkušenosti se současnými rodiči?
Když to srovnám s dobou před více než třiceti lety, jsou dnešní rodiče více pracovně vytížení, jsou starší, prarodiče většinou ještě také pracují. Objevuje se vyšší rozvodovost, střídavá péče. Ale pokud se na to podívám obecně – máme rodiče, kteří jsou nespokojení, stěžují si, nedodržují pravidla a na druhé straně rodiče spokojené, báječné, ze kterých čerpáme energii.

Co děti ve školce nejvíc baví?
Myslím, že ten každodenní život. Máme úžasný školní vzdělávací program, který vychází z tradice školky. Tady se totiž vždy hrálo pro děti maňáskové divadlo. A tak jsme vytvořili vzdělávací program Putujeme s Kašpárkem. Ten je rozdělen do několika částí podle roku. V září třeba Kašpárek vítá a motivuje jednotlivé třídy. S jeho pomocí se věnujeme adaptaci dětí, seznamování se s prostředím, snažíme se, aby děti navázaly přátelské vztahy. Díky MČ Praha 1 a jejímu odboru školství mají naše děti příležitost pobavit se na různých akcích mimo školku. Nedávno to byl krásný Den dětí. Pomáhá nám i Nadace Pražské děti, která zajišťuje výuku plavání v bazénu AXA a umožňuje našim dětem využívat Beach club na Strahově.

Daří se vám propojovat starší a mladší děti?
Chceme mezi dětmi podporovat sounáležitost. Jsou sice rozdělené do tříd podle věku, ale jsme malá školka, a tak se ráno a pak odpoledne na zahradě sejdou děti ze všech tříd. Starší pak mohou pomáhat mladším a ty malé si mohou hrát se staršími kamarády. ■

Text: Michaela Šulcová
Foto: Pavel Dvořák

Výlet do Frýdlantu v roce 2019

Slavíme patnáctou sezonu výletů pro seniory

Je to již patnáct let, co se naši senioři vydali na první výlet. Bylo to v dubnu 2008 a autobus tehdy mířil do Litoměřic a na zámek Ploskovice. Tím zahájila MČ Praha 1 startovní program seniorských výletů. Během tří měsíců se staly výlety tak oblíbené, že byl přidán autobus a koncem roku už jezdily tři autobusy dvakrát měsíčně. Dlouhodobě se výlety ustálily v této frekvenci. MČ Praha 1 se svojí příspěvkovou organizací Středisko sociálních služeb zorganizovala pro své občany do roku 2022 přes tři sta výletů nejen do všech koutů ČR, ale také do Německa, Rakouska, Polska a Slovenska. Výlety od začátku organizuje a vede Karel Ulm. K příležitosti patnácté sezony připravilo Středisko sociálních služeb výroční výlety: 20. září do polské Vratislavi a 22. září do německého Norimberku. Připomeňme si některé výlety v následující fotogalerii. ■

V Kostelním Vydří v roce 2021 se všem líbilo.

I na Moravě bylo hezky.

Na výletě v Nové Cerekvi

Marek Vrabec:

Koncert na plovoucí scéně Prague Sounds bude i oslavou společného evropského domova

Třetí rok po sobě vyroste v září u Slovanského ostrova plovoucí scéna s hudebním programem připraveným festivalem Prague Sounds/Struny podzimu. Letos nabídne koncert, který nebude jen oslavou hudby, ale také společné Evropy. Půjde totiž o oficiální koncert českého předsednictví v Radě Evropské unie. „Plovoucí jeviště musí unést sto sedmdesátičlenný ansámbl. Hlediště pojme přes tisíc diváků. Takže v naší historii půjde o zdaleka největší výtlak," říká zakladatel a ředitel festivalu Prague Sounds/Struny podzimu Marek Vrabec, s nímž jsme si o unikátním festivalu povídali.

Jaký program letos plovoucí scéna nabídne?
Další ze série výjimečných koncertů pořádaných naším festivalem na plovoucí scéně Prague Sounds se uskuteční 2. září. Ve spolupráci s Úřadem vlády České republiky a Českou filharmonií pořádáme oficiální koncert u příležitosti českého předsednictví v Radě Evropské unie s názvem Koncert pro Evropu. Zahraje Česká filharmonie pod taktovkou dirigenta Semjona Byčkova a Pražský filharmonický sbor pod vedením sbormistra Lukáše Vasilka. Zazní Beethovenova Óda na radost, Smetanova Vltava, Dvořákův Karneval a jedna z nejsilnějších duchovních skladeb hudebních dějin vůbec – Glagolská mše Leoše Janáčka. Návštěvníci na plovoucím hledišti, ale i přihlížející z přilehlých nábřeží, Slovanského ostrova, plavidel či mostu Legií se tak mohou těšit na jedinečný hudební zážitek.

Jak už se na Prague Sounds stává tradicí, půjde o koncert s mimohudebním přesahem?
Ano. V roce 2020 jsme uprostřed koronavirové krize uspořádali první koncert na Vltavě, akci nazvanou Hope for Prague, kdy britský houslista Daniel Hope vyslal do celého světa poselství naděje, že hudba spojuje i v nejtemnějších časech. O rok později byl hlavní hvězdou fenomenální violoncellista Yo-Yo Ma se svým bezmála tříhodinovým duchovním sólovým koncertem suit J. S. Bacha. Jsme hrdí, že v roce našeho předsednictví jsme byli pověřeni uspořádáním koncertu, který bude oslavou našeho společného evropského domova, který je ve válečné době o to významnější. Těší mě, že toto poselství poputuje nejen do celé České republiky, ale i Evropy. Koncert totiž odvysílá v přímém přenosu Česká televize a ze záznamu evropský televizní kulturní kanál TV ARTE.

Na jaký další program se můžeme těšit?
Od 23. října se přesuneme do koncertních sálů. Na festival zavítá neoklasický klávesový mág Nils Frahm, charismatická zpěvačka Laura Mvula, svébytný vládce slova Ghostpoet, jazzové all-star kvarteto Redman, Mehldau, McBride a Blade či bubeník Makaya McCraven přezdívaný beat scientist. Naši návštěvníci se mohou těšit také na průkopníky akustického techna Brandt Brauer Frick Ensemble, jubilující legendu Jiřího Stivína, koncert ansámblu Snarky Puppy a sólový recitál mandolinisty Chrise Thileho.

Vstupenky a podrobný program jsou k dispozici na webech **koncertproevropu.cz** a **praguesounds.cz**. ■

Text: (red)
Foto: Tomáš Nosil

Bonviván: Zastavte se nejen na sklenku vína a chlebíček

V klidné Dušní ulici 15, blíže k Vltavě, vznikl loni v září úžasný prostor. Na první pohled vás upoutá množství vystavených lahví s kvalitním vínem, šampaňským nebo proseccem. Dojem, že jste vstoupili do vinotéky, je ale pravdivý jen částečně.

V Bonvivánu se totiž můžete zastavit kdykoli během dne na víno a chlebíček nebo na kávu a domácí koláč. Případně na kombinaci všeho.

Velkorysý a designově zajímavý interiér potěší každého, kdo přijde. *„Jsme tu pro lidi, kteří si nechtějí dávat velkou a dlouhou snídani nebo oběd. Jsme místem na zastavení, posezení u kávy či sklenky vína a malé občerstvení. Chodí k nám hodně místních sousedů, ale odehrávají se zde také pracovní schůzky,“* říká majitelka podniku Tereza Němečková.

Čerstvé klasické české chlebíčky, ale i jejich zdravější variantu se zeleninou připravuje každý den kuchařka Marcela. Stejně tak jako vynikající domácí koláče a bábovky. Pokud sem zavítáte, ochutnejte koláč se švestkami posypaný drobenkou a mákem – je skvělý.

Samostatnou kapitolou Bonvivánu je víno. *„Všechna vína si vozíme sami zhruba od padesáti renomovaných a osvědčených vinařů,“* vysvětluje spolumajitel a sommelier Vojtěch Matějka.

Můžete zde koupit vína v hodnotě několika desítek tisíc korun, ale také kvalitní a zároveň cenově přijatelná vína za dvě stě korun. Zajímá vás, odkud vámi vybrané víno pochází? Jak staré jsou vinice a jaké jídlo se k vínu hodí? Na všechny otázky týkající se vína vám rád odpoví kvalifikovaný personál.

Bonviván je situován do dvou pater. V tom dolním se pravidelně odehrávají degustace nebo přednášky. Je možné zde uspořádat i soukromou akci.

Otevřeno mají od 7:45 do 19:00 hodin každý den kromě víkendu. Více informací na Facebooku **BonvivanDusni15**. ■

Text: Michaela Šulcová
Foto: Jaroslav Tatek

INN Pekařství: Skvělé pečivo pro každého

Máme pro vás tip, kam zajít pro dobrou snídani nebo svačinku při ranním spěchu. Nedávno se totiž otevřelo nové pekařství, a to na vskutku ideálním místě pro téměř každého Pražana: přímo ve Vodičkově ulici u Václavského náměstí.

INN Pekařství se může pochlubit širokým sortimentem báječného pečiva vyráběného ručně z prvotřídních surovin. Pokud trpíte jakoukoli intolerancí vůči některým surovinám, vězte, že i vy si zde opravdu vyberete. Široký totiž není jen výběr „klasického“ pečiva, ale i výrobků bez lepku, mléka nebo sóji. Vše je samozřejmě čerstvé a skutečně chutné. Ať už máte rádi sladké, nebo slané, snídaně nebo svačina vám dodá energii na celý den. A nové pekařství otevírá už ráno v půl šesté, což také není na centrum města obvyklé.

Kromě Vodičkovy ulice najdete druhou provozovnu v Praze 1 v obchodním centru Quadrio. Ať už se tedy rozhodnete zajít do jedné či druhé, bude se na vás těšit ochotný tým Pekařství INN. ■

Text: Jan Petříš
Foto: Pavel Dvořák

Strategie udržitelného rozvoje: Praha 1 plánuje budoucnost společně s občany

Nejen o tom, v jaké fázi se nachází Strategie udržitelného rozvoje naší městské části, jsme si povídali s jejím koordinátorem Petrem Rachunkem.

Zleva Kristián Šrám, sociolog, Ivan Rynda, odborný poradce projektu, Petr Hejma, starosta, Petr Rachunek, koordinátor tvorby Strategie, Kamil Papež, zástupce dodavatele Strategie MC Triton, Ondřej Gabaš z IPR

Proč potřebuje Praha 1 Strategii udržitelného rozvoje?
Důvodů je několik. Celopražským cílem je, aby do budoucna každá městská část měla svoji Strategii. Dokument je také nezbytný k čerpání prostředků z programů podpory. Hlavním smyslem je ale to, že je potřeba někam městskou část směřovat. Ti, kteří ji řídí a budou řídit, musí vědět, jaký je cíl. Naší snahou je, aby byl akceptovaný politiky, úředníky i občany.

Už teď můžeme říct, že do procesu tvorby Strategie udržitelného rozvoje Prahy 1 jsou v nezvyklé míře zapojeni místní lidé. Proběhlo 20 setkání s veřejností, kterých se zúčastnilo 357 občanů. Počet se může zdát někomu nízký, ale ve srovnání například s MČ Praha 3 či 7 to je vysoké číslo. Tam se totiž, navzdory tomu, že mají více obyvatel, zapojilo stejné množství občanů.

Nedávno proběhl výzkum. Ten byl také součástí tvorby Strategie?
Ano. Výzkum je rozdělený na několik částí. Tou první byl tzv. kvalitativní výzkum. To byl v podstatě rozhovor, v němž jsme se občanů Prahy 1 ptali, jak se jim tu žije, co a jak by chtěli změnit či zlepšit. Na rozhovor navázal kvantitativní výzkum, což je vlastně dotazníkové šetření. V něm bylo osloveno více 2 000 občanů s žádostí o vyplnění dotazníku. Oba tyto výzkumy připravili ve svém oboru velmi uznávaní odborníci Kristián Šrám a Daniel Prokop.

Bude ještě do tvorby zapojena veřejnost?
Nedávno se uskutečnila další dvě setkání, kde se mohli občané seznámit se závěry z dosavadních setkání. Mohli se k nim vyjádřit a nabízet řešení. Strategie se bude zpracovávat ve spolupráci s odborníky z radnice Prahy 1 a nezávislými experty.

Na podzim tohoto roku roku bude veřejnosti předložen k posouzení výsledek této aktivity. A opět se k němu budou moci občané vyjadřovat nebo navrhovat změny. ■

Text: (red)
Foto: Jaroslav Tatek

Staráme se o své památky a veřejný prostor

V červnovém vydání magazínu JEDNA jsme vám představili několik revitalizovaných a obnovených památkově chráněných objektů a veřejných prostorů. Připomeňme si, že Městská část Praha 1 letos získala celorepublikové vítězství v soutěži Památka roku a vyhrála také krajské kolo v soutěži Historické město roku 2021!

Chodníkový program – Hybernská

Celkové finanční náklady: 6,599 mil. Kč

V rámci chodníkového programu Prahy 1 byly opraveny vybrané části povrchů chodníků v Hybernské ulici.

Dopravní zklidnění Samcovy ulice

Celkové finanční náklady: 8,091 mil. Kč

Opravena byla vozovka a chodníky v jednosměrné Samcově ulici v úseku mezi ulicemi Klimentská a Petrská. Pro větší bezpečí byla v ulici zvýšena část vozovky a vytvořena obytná zóna, včetně zákazu průjezdu motorových vozidel.

Jungmannovo náměstí

Celkové finanční náklady: 1,670 mil. Kč
Dotace: 1,600 mil. Kč
od hlavního města Prahy

Cílem nových úprav náměstí v okolí dominantního pomníku Josefa Jungmanna bylo navrácení zeleně. Vycházelo se přitom z dokumentace původního stavu. Symetricky k ose procházející středem pomníku a vchodem do kláštera byly vysazeny dvě lípy, částečně zapuštěné do nádob pod úroveň terénu. Také okolí vysazených stromů bylo upraveno do dřívější podoby.

Revitalizace dolní části Václavského náměstí

Celkové finanční náklady:
cca 440 mil. Kč
(provádí a hradí hl. m. Praha)

V první fázi prošel revitalizací úsek mezi ulicemi Na Příkopě a Vodičkova, cílem úprav bylo zlepšit prostředí pro obyvatele a návštěvníky. Povrchy náměstí byly nově vydlážděny a osazen nový mobiliář. Vysazeno bylo dvouřadé stromořadí 48 lip evropských po obou stranách náměstí včetně instalace zavlažovacího systému stromů. Smyslem změny bylo navázat na historickou tradici, kdy právě lípy rostly na Václavském náměstí už od konce devatenáctého století. Osazeno bylo také několik technických prvků, které zajistí ochranu stanic metra proti případnému zaplavení. Dále byl získán nový vstup do vestibulu stanice metra Můstek pasážemi developerského projektu Savarin. Zvýšila se tak dostupnost MHD a komfort cestujících.

Revitalizace bude pokračovat i ve zbylé části náměstí, v úseku mezi ulicemi Vodičkova-Mezibranská. Nejzásadnější změnou v horní části náměstí by mělo být vybudování nové tramvajové trati spojující místo s Vinohradskou třídou. Trať povede v bočních částech náměstí. Střed náměstí bude ponechán jako pěší zóna s rozšířenými chodníky a vyčleněným pruhem pro cyklisty. ■

Text: Milan Hulínský
Foto: Archiv MČ Praha 1, Jaroslav Tatek

Česko-německé vztahy jsou dobré jako nikdy dříve

Andreas Künne je od srpna 2021 velvyslancem SRN v Praze. Působil při německém ministerstvu zahraničí, byl i vyslancem v Jihoafrické republice. Věnoval se zejména bezpečnostní politice a multilaterálním otázkám. Povídali jsme si s ním o tom, co je smyslem jeho mise, ale také o jeho dojmech a pocitech z Prahy 1.

Německé velvyslanectví je velmi aktivní v komunikaci s českými občany. Co považujete za nejdůležitější ve vzájemných vztazích obou zemí? Jaký hlavní úkol jste si stanovil pro svoji misi v České republice?
Česko-německé vztahy jsou dobré jako nikdy dříve – na tom se spolkový prezident Steinmeier při své návštěvě Prahy loni v srpnu shodl se všemi českými partnery, s nimiž se setkal. Jsou ale naše vztahy tak dobré, jak by být mohly? Jsem přesvědčen, že můžeme dosáhnout ještě lepších. Proto se snažíme dále zintenzivnit a rozšířit dialog mezi politiky obou zemí, prohlubovat spolupráci podél naší osmisetkilometrové hranice a pracovat na společném přístupu v doslova každé oblasti hospodářství, politiky, společnosti i kultury. České předsednictví v Radě EU je skvělou příležitostí k co nejužší koordinaci ve všech oblastech politiky. A moje hlavní úkoly jsou jasné: být mostem, podporovat vzájemné porozumění pro zájmy a obavy toho druhého a posilovat vzájemnou důvěru.

Jak vnímáte atmosféru Prahy? Co se vám v ní líbí a naopak, co tady postrádáte?
Na mnoha místech je Praha tak krásná, že tomu člověk ani nechce věřit. Když jako já strávíte mnoho let v Berlíně a jiných místech s poněkud drsnějším půvabem, v Praze se štípete do kůže a ptáte se: Je to skutečnost? Nejsou to jen moje dojmy? A když navíc bydlíte na Malé Straně, tak se vám skutečnost, dojmy, současnost a minulost opravdu začnou takovým zvláštním způsobem mísit.

Zajímaví lidé, historie, překrásná divadla a koncertní sály, spousty restaurací, parků, rozličné městské části – a to všechno sice ve velkoměstě, ale zároveň na dosah ruky. Že mohu pracovat a žít v Praze, považuji za opravdové privilegium. Co tu chybí? Možná moře. Ale to chybí i v Berlíně.

Jaký byl váš největší zážitek nebo událost, kterou jste v Praze zatím zažil?
Už po necelém roce mám pocit, že bych o svých místních zážitcích mohl psát romány. Začalo to úspěšnou návštěvou spolkového prezidenta už pět pracovních dní po mém příjezdu do Prahy a pokračovalo to několika vlnami koronavirové pandemie, úžasnými koncerty, krásnými večery s mou partnerkou na mimořádných místech… Ale nebojte, určitě vás nečeká žádný další román z pera diplomata.

Našel jste už v Praze místa, kam si chodíte odpočinout, čerpat energii?
Když po dlouhém pracovním dni přijdu do svého bytu a podívám se na překrásný Dientzenhoferův kostel svatého Mikuláše, začínám relaxovat. Výhled z Lobkovického paláce na panorama Prahy, ale i pohled do Vlašské ulice, která člověku připomene Nerudovy Malostranské povídky, jsou nezapomenutelné. Když nepracuji, rád se vydám na procházku nahoru na Petřín, okolo kláštera a zpátky přes Pražský hrad. Během půlhodinky tak zažijete tři časová období, tři různé světy. Něco takového nabízí jen Praha. ■

Text: Michaela Šulcová ve spolupráci s Ivanou Špeciánovou z Velvyslanectví SRN
Foto: Archiv Velvyslanectví SRN

Místní parlament

Rubrika určená pro názory a sdělení politických uskupení zastupitelstva Prahy 1

Praha 1 Sobě

Je v centru pořád málo hotelů?

V uplynulých měsících rozhodovala Praha 1 i magistrát o tom, zda v centru Prahy vzniknou dva nové hotely. Jak to dopadlo?

Pětihvězdičkový hotel se 195 pokoji, 423 lůžky a 32 podzemními parkovacími stáními byl dlouhodobě plánován na rohu ulic **Opatovická a Černá** na Novém Městě, někdejší Vilímkovo nakladatelství. Dlouhodobé jsou i obavy, aby během stavby hotelu nezanikl **oblíbený průchod mezi Opatovickou a Spálenou.** Bylo tedy logické, že za starostování Pavla Čižinského z Prahy 1 Sobě v roce 2019 podala Praha 1 v rámci územního řízení **námitky**. Jedna z námitek chtěla hotel povolit teprve, až bude s developerem uzavřena smlouva o zachování průchodu. Jenže pak přišlo nové vedení radnice. Námitky podané starostou Čižinským sice nestáhlo, dokonce na zastupitelstvu veřejně slibovalo, že na námitkách bude trvat. Když ale stavební úřad letos všechny naše námitky zamítl, odvolání nepodalo. Prý jim **developer slíbil**, že průchod zachová. A nový hotel jim nevadí. Že developera zastupoval blízký kolega současného starosty Prahy 1 Petra Hejmy (STAN, dříve ODS), pan Václav Havrlant, je zajisté jen náhoda.

500 metrů odtud, na rohu ulic **Bartolomějská a Na Pernštýně** na Starém Městě, vedle domu U Starých Šedivých je rovněž **plánován nový hotel**. V cestě mu stojí platný regulační plán, který dané místo (proluku mezi dvěma domy) definuje jako zeleň. Každý úbytek zeleně v centru Prahy je škoda, byť z architektonického hlediska dává zastavění proluky smysl. Ale proč tam postavit zrovna hotel? Ani proti tomuto hotelu Praha 1 nic nenamítla.

Praha 1 Sobě zastává názor, že není v zájmu občanů Prahy 1, aby zde vznikaly další hotely a aby se zvyšovala **přetíženost centra turismem**. A že **s developery je třeba vyjednávat, aby zde namísto hotelů a kanceláří stavěli byty či rozšiřovali zeleň.** Snad se nám to společně podaří prosadit!

Tým PRAHA 1 SOBĚ
praha1@prahasobe.cz

ODS

Letošní léto znamená pro nás všechny také blížící se zářijové volby. Je to čas bilancování, skládání účtů a představování nových plánů. To pochopitelně přitáhne pozornost i těch lidí, kteří místní politiku příliš nesledují. Za tři roky na radnici máme jako ODS viditelné výsledky naší práce, které budeme s lidmi probírat a mluvit o nich. A stejně tak máme i velké plány: část jsou věci, které se v neúplném období nestihly dotáhnout, a máme i vize dlouhodobé. K volbám bych zde rád za ODS Praha 1 zmínil jen dvě malá přání.

Komunální volby v Praze se týkají jak městských částí, tak i vedení celého hlavního města. A na obou těchto úrovních záleží, jak bude život v Praze 1 dopadat. Vím, že lidé nemohou znát do detailu složité rozdělení kompetencí mezi městem a městskou částí. Významná část pravomocí, které by pomohly naše problémy řešit, leží o patro výš. Není velkým tajemstvím, jak moc současné vedení magistrátu odporovalo projektům a plánům Prahy 1. Přál bych si proto, aby v dalším období byla mezi hlavním městem a naší radnicí daleko větší shoda.

Mým druhým přáním je to, jak by měla kampaň vlastně vypadat. Kéž by se debaty o tom, kdo povede Prahu 1 další roky, soustředila na ty podstatné věci: na vize, plány, představy. Aby zaznívaly konkrétní a reálné návrhy, ne dutá hesla a prázdné sliby. A ještě víc bych si přál, aby se všechny diskuse naživo i na internetu obešly bez osobních útoků a vzájemného napadání.

Možná jsem trochu idealista, ale věřím, že každý, kdo chce usilovat o podíl na vedení radnice, by měl být patriot a mělo by mu na Praze 1 záležet. Proto by měl hledat řešení problémů společně. Společně s ostatními politiky a především společně s občany. Jedině tak se bude v Praze 1 žít lépe.

Milí sousedé, přeji vám krásné léto, mnoho zdraví a radosti.

Richard Bureš, předseda ODS Praha 1

Piráti

Doprava nemá být boj cyklistů s řidiči. Příjemné ulice přeci chceme všichni

ODS se nás snaží přesvědčit, že v pohledu na dopravu existují jen dva tábory: militantní nepřátelé aut a ti, kteří prý „chápou realitu". To jsou jen prázdné nálepky, které akorát vyvolávají emoce. Ve skutečnosti nejsme buď jen řidiči, nebo cyklisté, ale spíše chodci a cestující a naše role v ulicích se různě prolínají. A zájem máme jako obyvatelé Prahy 1 společný: vytvořit tu klidné, bezpečné a zdravé místo pro život. To se bohužel neslučuje se zájmy těch, kteří chtějí dojet ze vzdáleného domova autem přímo do srdce Prahy a zaparkovat až pod okny své kanceláře.

Kolik z aut, kvůli kterým se ODS rozhodla před Obecním domem vytvořit dopravní hřiště, přijíždí v zájmu místních? Kolik z nás projde po chodníku v Hybernské, který ODS plánuje zúžit, a kolik lidí kolem projede autem na místa, kam by mohli dojet MHD? O kolik snazší by pro nás i dopravní obsluhu bylo dojet do cíle, kdyby řidiče do centra nelákalo levné krátkodobé parkování, ulice přizpůsobené tranzitu a parkovací povolení zřízená na virtuální adresy?

Radní Bureš tvrdí, že autům překážky klást nesmíme: v okolí Václaváku prý zmizely služby pro místní, když se tu nepostavily drahé podzemní garáže pro lidi z kanceláří. To je iluze, která možná může pomoci vnitřně obhájit další ústupky přijíždějícím autům, ale hlavním důvodem úpadku služeb je přeci strmý nárůst počtu turistů.

Co tedy můžeme jako místní dělat, abychom mohli žít v klidné a přívětivé čtvrti a nakonec abychom sami trávili méně času parkováním? Brzy představíme náš program a zároveň vítáme všechny dobré nápady, které pomůžeme prosadit. Budeme rádi, když se o ně s námi podělíte, třeba na jednom z našich veřejných setkáních.

Příjemné léto přejí Piráti.

Piráti Praha 1, Jonáš Jančařík

My, co tady žijeme

Na začátku prázdnin se hodí citovat vzpomínku jednoho účastníka letošního tábora seniorů. Konal se v jižních Čechách na břehu řeky Lužnice. Pan Mirek o prožitém týdnu napsal toto:

Všechno jednou skončí, i ten tábor pro seniory, a nám zbydou jen vzpomínky. Nejen na ten letošní, ale i ty předchozí, a že jich byla pěkná řádka! Někdo by mohl říct: tábor jako tábor. Šeredně by se spletl! Ten letošní byl opět jiný, třeba jenom tím, že třetina táborníků byla nových, tedy přinesl nová kamarádství, nová přátelství. Potom námět, motiv: není jednoduché jej vymyslet a potom realizovat.

Tentokrát jsme byli námořníci na lodi snů. Dobrodružný námět jako hrom. Dá to starost, jen těch dekorací včetně makety lodi, dalekohledů, lan, udic a nevím, čeho ještě. A také oblečení, divoké, co si kdo do lodního pytle nabalil. Námořnické čepice, bez těch by to nešlo, dostali je všichni.

Týden je za námi a asi by bylo dobré připomenout, kdo za tím vším stojí. Při udělování Oscarů a podobných ocenění většinou všichni vyvolení děkují všem dokola od manželů a manželek až po prababičky do posledního kolena. Tady je to složitější, bez jediného článku týmu tábor fungovat nebude a uznání patří všem. Říká se, že láska a spokojenost prochází žaludkem, lodní kuchyně Karla a Renaty opět zazářila stejně jako v minulých letech, naše zdraví i tentokrát obětavě zachraňovala lodní ošetřovatelka Jitka, bez barmana Vládi bychom již dávno na moři umřeli žízní. Každou loď musí někdo řídit, v uniformě lodního kapitána to s úsměvem zvládla Helenka (ředitelka Střediska sociálních služeb), chybí ještě poslední článek, někdo, kdo každodenní program připraví a povede, Tereza (další členka vedení Střediska) možná ani nespala, aby vše zvládla, mořský příboj překřičela a hlavně, nebyla to nuda. Nelze také zapomenout na penízky: zámky u pokladu jsme sice otevřeli, ale moc toho tam nebylo. I tak stálo štěstí na naší straně. ***Nevím o žádné pražské městské části, která by takovým způsobem seniory podporovala.***

Přišel závěrečný večer se společnou slavnostní večeří. Příležitost popovídat si, hodnotit a v mnoha případech se i těšit na příští ročník. Vždyť tábor se již stal pro Prahu 1 tradicí. Z těch vzájemných večerních rozhovorů u dobrého vínka jsem pochopil, že těch pár řádek vyjadřuje spokojenost nejen moji, ale všech účastníků tábora. Právě proto jsem je napsal. S potěšením zapsal Mirek

Co říci na závěr? Popřát všem klidné léto a slíbit: pokud v podzimních volbách dostaneme vaši důvěru, bude péče o naše seniory zachována.

My, co tady žijeme
Michal Caban, Petr Hejma, Petr Burgr

TOP 09

Elitní složka městské policie pro řešení hluku

Zcela zásadní roli ve vymáhání nočního klidu má městská policie. V situaci trvale nedostatečného počtu strážníků, jejich nevalné jazykové vybavenosti a špatných platových podmínek nelze očekávat, že by sbor někdy mohl fungovat dobře. V našem **Masterplanu,** jak nazýváme volební program **TOP 09** pro následující čtyři roky, chceme vytvořit podmínky pro vznik **speciální elitní složky v rámci městské policie**. Tento tým bude čítat alespoň šedesát speciálních strážníků, jejichž primárním úkolem bude řešit důsledky alkoturismu. Aby se podařilo nabrat skutečně schopné lidi z celé země a v dostatečném počtu, je nezbytné nejen je dobře zaplatit, ale také vytvořit podmínky pro to, aby práce v této složce měla vysoké renomé. A to je úkol pro radnici, která musí hradit odměny elitním strážníkům nad jejich tabulkový plat (každému + 20 tisíc korun měsíčně), poskytnout ubytování mimopražským formou spolubydlení a financovat veškerý servis této elitní složky, který bude zahrnovat technické vybavení a soustavné školení – jejich vzdělávání v jazycích, legislativě, trénování komunikačních schopností a samozřejmě fyzický trénink a trénink bojových umění. Členové složky by měli pravidelně jezdit do jiných metropolí pro soustavné získávání **zkušeností ze zahraničí.** Celkové roční náklady radnice přitom nebudou vyšší než 30 milionů korun, což je částka sama o sobě vysoká, ovšem v porovnání s jinými výdaji Prahy 1 stále přijatelná. Školení a vzdělávání by probíhala v zimních měsících, aby přes turistickou sezónu byl tým v maximálním počtu nasazen každou noc. A v zimním čase také může řešit **podvodníky v ulicích**, aby na to nebyl Janek Rubeš sám. **Tento soubor opatření zajistí, že Praha 1 bude mít elitní složku městské policie sestavené z ostřílených žen a mužů, kteří se nebudou bát vymáhat klid v nočních ulicích.**

Terezie Radoměřská,
kandidátka na starostku za TOP 09

Hnutí ANO

V posledních dnech jsme svědky turbulencí na naší pražské politické scéně, co tu ještě nebyly. Pomalu se člověk začíná ztrácet, kdo a s kým vlastně na magistrátu loupil, kdo s kým si šifrovaně volal, a která to vlastně partaj má toho černého Petra. Ono totiž je obviněných jen 12, ale v průšvihu jich je vlastně 96, a ono nám to roste, ono nám to kvasí.

Já se bojím toho, aby nám do voleb nepozavírali celé Mariánské náměstí. A ne jen to, ono se nám to přelévá i ke středočechům a na některé radnice, a hle, dokonce i do vlády.

Jenom pevně doufám, že to zase nebylo plácnutí do vody a za pár měsíců nepůjdou aktéři domů s omluvou od státu a velmi tučným odstupným.

Je však pravdou, že mi mnohé věci začaly dávat konečně smysl. Už dávno vím, že v Dopravním podniku pražském vládly party dvě. Rozdělili si zlaté doly a nelezly si do zelí. A teď jedna trpí a sedí. A druhá si mne ručky, nebo se bojí, kdy si přijdou i pro ně.

Jen tak jsem si spočetl, kolik v průměru stojí jedna stanice metra v různých hlavních městech Evropy. A výsledek mě trochu zaskočil.

Sofie 1,5 mld., Atény 2 mld., Varšava 3 mld., a máme tu absolutního vítěze – Praha 10 mld. Kč.

Je samozřejmé, že máme pod Prahou železobetonové skály, které dokáže udolat pouze jedna jediná spřátelená firma, a že je potřeba za 1,7 mld. geologický průzkum, který vlastně není potřeba, tak oslíku, otřes se. A když už jsme u toho utrácení, je jasné, že když má 47 % obyvatelstva velké finanční problémy, je třeba koupit do pražského planetária novou promítačku za 250 milionů. Alespoň můžeme dětem promítat, jak vypadá pořádné jídlo. Oni by se za ty peníze mohly zdarma naobědvat všichni žáci školou povinní po dobu 6,5 roku.

A kdo že nám tu háže z oken magistrátu miliardy?

To snad ví dnes i ten hladový školák!

Vojtěch Ryvola, ANO Praha 1

Zelená pro Jedničku

Více stromů, méně aut, lepší bydlení...

Když letní vedro prohřeje i gotické základy Starého Města a rozpálí široké třídy Nového Města, hledáme jen trochu souvislejší stín stromů, abychom se ochladili. Stromy zvládnou úžasnější chlazení než ta nejlepší klimatizace, v jejich stínu je vždy příjemně, i když jen o pár kroků dál slunce peče do asfaltu a zaparkovaných automobilů a teplota tam dosahuje až padesáti stupňů. Sebelepší pergola nebo zastínění něco takového nezvládne. Snad jen sestoupit hlouběji do sklepení nebo do metra.

Šňůry automobilů pomalu projíždějící centrem Prahy 1 jsou v letních vedrech obzvláště nepříjemné. Ve vyprahlém vzduchu se víří nejjemnější prachové částečky, výfuky kouří a motory pracují o to více, aby kromě pohonu auta uchladili i chlazení jinak rozpáleného „plechového skleníku". Pěší to sledují a čichají při čekání na přechodech a počítají vteřiny, než se dostanou z rozpálené ulice někam, kde se dá aspoň trochu ochladit. V takových chvílích si kladu otázku: musí to tak být navždy? Opravdu si nedokážeme život v metropoli zpříjemnit?

Hrozně rád bych si s konzervativními kolegy sedl a řekli bychom si, pojďme odložit ideologie, klišé, stranické půtky a rozdmýchávání nevraživostí. Pojďme si naplánovat, jak opravdu postupovat k lepšímu žití. Nalézt rozumné společné kroky, které pomohou. Pojďme si seriózně a odborně odpovědět na otázky, jak bez zbytečného odkladu:

- Zajistíme více zeleně v ulicích.
- Zamezíme lidem, co tu nežijí, zbytečně přijíždět autem do centra Prahy a parkovat tu.
- Odstraníme bariéry pro lidi s omezeními pohybu, aby tu mohli plnohodnotně žít.
- Zajistíme noční klid v rezidenčních oblastech a noční život nasměrujeme tam, kde to lidi neruší.
- Pomůžeme lidem zvládat vysoké náklady na energie a bydlení.

Zapomněli bychom na údajné důvody, proč nic nejde, na řevnivost a vytvořili společný plán postupu, to by se mi líbilo. Politici by se pak předháněli, kdo plán svižněji a lépe naplní.

Přeji vám příjemné letní snění a ať se vaše sny co nejdříve stanou skutečností.

Petr Kučera

Zapomenuté kostely Starého Města:

Kostel svatého Ducha

Dvacítka účastníků vlastivědné vycházky Prague City Tourism, která se sešla před kostelem svatého Ducha, je nezvykle tichá – atmosféra Dušní ulice působí na každého z nás. Provázet nás dnes bude Alexandra Škrlandová.

Kostel je posledním svědkem bývalé svatodušní osady, která podlehla pražské asanaci na přelomu devatenáctého a dvacátého století. Byla vklíněna mezi dvě židovské osady – židů východního a západního ritu. Třetími sousedy svatodušských byli cyriaci, křížovníci s červeným srdcem.

Kostel svatého Ducha je poprvé zmiňován roku 1361. Jeho vrchností byly zprvu benediktinky ze zdejšího kláštera, později právě cyriaci, kteří v sousedství vystavěli ten svůj – spolu s kostelem svatého Kříže Většího. Chvíli tu probíhal kompetenční spor: cyriakům nakonec zbyla duchovní správa, benediktinkám světská. Roku 1420 se do toho nesentimentálně vložili husité, sestry přestěhovali do kláštera svaté Anny v Liliové ulici, jejich klášter rozprodali a kostel si ponechali ve správě. O jeho navrácení požádala roku 1589 abatyše benediktinského kláštera svatého Jiří na Pražském hradě – a uspěla. Za třicetileté války jej ovšem znovu svěřila do duchovní správy cyriakům.

Tohle dvojvládí se projevuje i ve výzdobě kostela: nad vstupy do sakristie jsou dvě sochy cyriackých světců přenesené sem ze zaniklého kostela svatého Kříže Většího. Na postranním oltáři je pak obraz svaté Otylie, jak jinak než v řeholním rouše benediktinek. Nejcennější součástí výzdoby je ovšem gotická pieta rovněž z cyriackého kostela. Za husitských bouří byly oběma postavám zuráženy hlavy a Kristu také chodidla – v suti pak ležela dalších dvě stě let. Do kostela svatého Ducha se dostala po roce 1783.

Prohlídka interiéru je zodpovědně podrobná, zhruba po hodině už ale znovu mžouráme do slunce v Dušní. Druhá hodina vycházky proběhne v blízkých ulicích. Než se do nich vydáme, upoutá průvodkyně naši pozornost k Brokoffově soše svatého Jana Nepomuckého vedle kostela. Pro tuto lokalitu má světec zásadní význam. Právě na zdejším pustém břehu vyplavila Vltava jeho zmučené tělo shozené z Karlova mostu. Bratři cyriaci ho vyzdvihli a s úctou pohřbili v kostele svatého Kříže Většího, kde spočívalo tři roky, než bylo přeneseno do Svatovítského chrámu.

U kostela samého si prohlédneme zbytky ambitů kláštera benediktinek a také blízkou Španělskou synagogu, na jejímž místě stávala takzvaná Stará škola – centrum židů východního ritu. Dušní ulicí projdeme k náměstí Curieových; pamětní deska na nároží tu připomíná zaniklý cyriacký klášter a farní kostel. Odtud se vracíme kolem kostela svatého Šimona a Judy ke klášteru Milosrdných bratří Na Františku. Čas už velmi pokročil, průvodkyně zmíní alespoň Celestýna Opitze, který tu provedl **(viz TAJENKU švédské křížovky na str. 38)** v celé Evropě.

Na konci ulice U Milosrdných se do staré zástavby nemilosrdně zakusuje novostavba bytového domu. Krátce, rezignovaně to komentujeme. Zachovalá gotická kovárna v Kozí ulici, u níž se loučíme, je jako drobné anestetikum. Něco ze staré Prahy stále zůstává. Pojďte to ještě spatřit na některé z našich příštích vycházek. ■

Text a foto:
Prague City Tourism

Prague City Tourism pod značkou Pragensia viva tradičně zajišťuje edukační program pro Pražany a milovníky Prahy. Seznam všech akcí zájemci naleznou na webu prague.eu/cs/pragensia-viva nebo v TIC na Staroměstské radnici a Na Můstku.

Přijďte se zatočit na Petřín

Petřín nabízí od začátku června další pozoruhodnou atrakci, která přitahuje nejen svojí krásou, ale také historickou hodnotou. Mnohé z vás už asi napadlo, že se jedná o dvě stě let starý kolotoč, který bude lákat ke svezení až do 30. září.

Pokud se tedy vypravíte za tímto skvostem k Petřínské rozhledně, můžete na něm obdivovat ruční práci skvělých řezbářů, povozit se na koních či v kočáře.

Za lesk a zachovalost kolotoče mohou precizní němečtí řemeslníci z Wiesbadenu, kteří se postarali o jeho finální podobu a všechny důležité detaily. Všechny práce provedli tak kvalitně, že i přes svoje neuvěřitelné stáří si kolotoč udržel svoji nezaměnitelnou podobu. Během let procestoval celou Evropu a samozřejmě prošel určitou modernizací, zejména v přehrávání hudby. Tu dříve zajišťovaly vzduchové varhany, které vystřídala dnes běžná přehrávací technika. Změn se dočkalo také osvětlení, o něž se před světlem elektrickým staraly acetylenové lampy.

Kolotoč budil vždy velký zájem nejen u zákazníků a všech, kteří si chtěli užít výjimečnou jízdu, ale také u investorů, kteří o jeho koupi měli velký zájem. To nejen v Evropě, ale například i v Persii, kde si ho vyhlédl jeden z místních bohatých šejků. Původně patřil italské rodině Degli Innocenti, ve které se postupně předává z generace na generaci a nikdy tak nebyl na prodej. A pokud se domníváte, že jste jej zahlédli třeba na filmovém plátně, rozhodně se nepletete. Jeho filmová kariéra je stejně bohatá jako jeho výzdoba. Nejvíce byl nejspíš obsazován ve filmech slavného italského režiséra Paola Sorrentina.

Proto rozhodně nepromarněte jedinečnou možnost vidět toto funkční řemeslné dílo na Petříně.

Kolotoč si můžete užít každý den od 9:00 do 21:00 hodin. Za svezení zaplatíte sto korun. ■

Text: Martin Bačkovský
Foto: Jaroslav Tatek

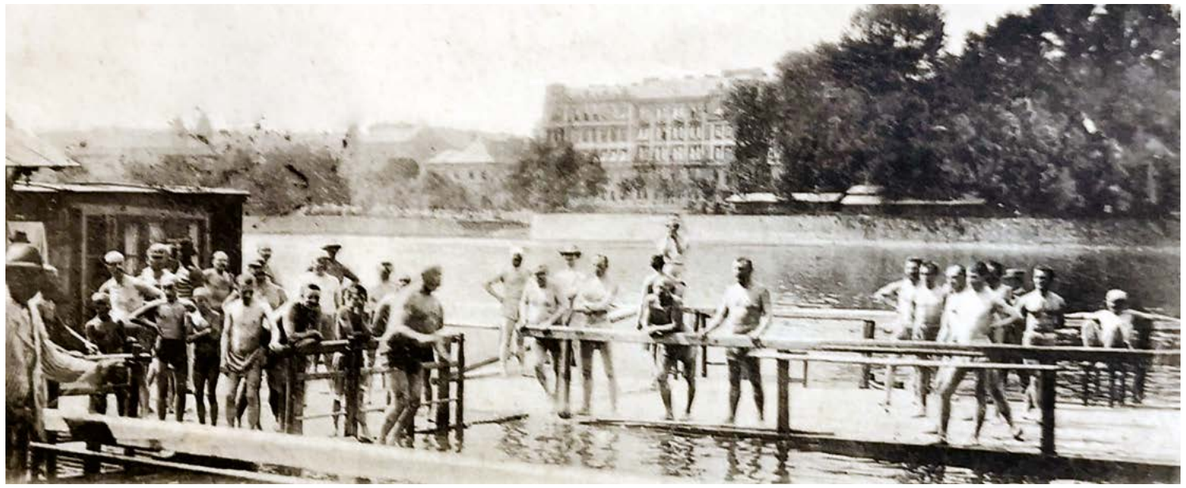

Návštěvníci žofínské plovárny v době, kdy tu řádil „učený zloděj“ Siegfried Glas

Kradené hodinky ukryl v plavkách. Potom se divil, že nejdou

Krádeže na pražských plovárnách nebyly v letních měsících žádnou zvláštností. Lupiči obvykle vykrádali kabiny či kóje, které měli nejváženější abonenti (tak jako místa v divadle) předplacené na celý rok. Někteří z nejdrzejších plovárenských lupičů vstoupili do dějin.

Patřil mezi ně devatenáctiletý Viktor Lustig, který v červenci roku 1909 na občanské plovárně pod Letnou ukradl magistrátnímu tajemníkovi a posléze radnímu JUDr. Pavlu Růžičkovi z jeho kabiny zlaté hodinky s řetízkem a čtyřiadvacet korun uložených v tobolce (peněžence).

Aby nemusel s lupem procházet mezi plavčíky, kteří plovárnu před podobnými ptáčky bedlivě střežili, schoval hodinky do plavek a přeplaval Vltavu na staroměstský břeh. Tady předal lup kumpánovi a podél mostu Svatopluka Čecha plaval zpět na plovárnu, kde se oblékl a nenápadně odešel. Dopaden byl až po čase v souvislosti s krádežemi na nádražích. Na svou obhajobu uvedl, že měl z hodinek radního Růžičky jen nepatrný prospěch, poněvadž materiál, z něhož byly jeho plavky ušity, nezabránil vltavské vodě, aby pronikla do strojku a nenávratně ho poškodila.

Přirozeně ne ve všech případech se podařilo pachatele dopadnout. V květnu 1886 se časného letního počasí rozhodl využít Alois Broft, obchodník z Dlouhé třídy. Vpodvečer zašel na žofínskou plovárnu, aby si zaplaval ve Vltavě. Pak strnul. Zjistil, že mu kdosi z odložených šatů odcizil zlaté hodinky za šedesát zlatých, tobolku s patnácti zlatými a dva zlaté prsteny, z toho jeden snubní. *„Pan Broft žádá zloděje, aby mu po poště vrátil alespoň snubní prsten a zaručuje mu úplně odpuštění,“* nechal se obchodník slyšet v pražských novinách. Jenže lapka o odpuštění nestál a pan Broft se svého snubního prstenu již nikdy nedočkal.

Učený zloděj

Snad nejvěhlasnějším plovárenským zlodějem staré Prahy se stal jistý Siegfried Glas. Dobový tisk mu přezdíval „učený zloděj“ či „lázeňská štika“ a označoval ho dokonce za doktora práv. Jak se však později ukázalo, Glas právnickou fakultu sice úspěšně dokončil, avšak ze tří rigorózních zkoušek předepsaných pro udělení doktorského titulu složil jen jednu. Náležel mu tak nižší titul JUC., který dle dobových zvyklostí také užíval.

Místem jeho řádění se stala žofínská plovárna, respektive žofínské lázně, jak byly tehdy městské plovárny označovány. Ty totiž nebyly jen místem pro slunění či sport, ale vpravdě společenskou institucí, kterou navštěvovala městská smetánka. V případě Žofína zejména ta česká (konaly se tu dokonce pravidelné koncerty). Občanská plovárna pod Letnou patřila především německy mluvícím obyvatelům Prahy.

Vše začalo v létě 1886, kdy ze svého paláce na nedalekém nábřeží na žofínskou plovárnu vyrazil hrabě Lažanský. Doprovázel ho baron Pražák. Během koupání jim neznámý desperát odcizil ze skříňky tobolku, v níž byla vskutku nemalá částka tří set zlatých. Za pachatele byl policisty posléze označen dvaatřicetiletý úředník pražského finančního ředitelství JUC. Siegfried Glas. Jenže před soudem mu státní zástupce vinu neprokázal a právník byl propuštěn.

Uplynul rok, když byly na stejné plovárně okradeni dva přední členové pražského Sokola – úředník Hugo Vorel a obchodník Bedřich Tallowitz. Z kóje se jim ztratily zlaté hodinky a tobolky s penězi. *„V červenci přicházel na plovárnu mladý člověk, který se vody téměř bál, i když byla teplá. Podezřele obcházel kolem kabin a poutal k sobě pozornost ostatních hostí, zejména když vyšlo najevo, že na plovárně byly spáchány krádeže,“* popisovaly začátkem srpna 1887 Národní listy události na žofínské plovárně.

Když se muž *„prostřední postavy, modrých očí, světlých vlasů a světlého plnovousu“* po několika dnech na Žofín vrátil, plavčík ho ihned poznal a pokusil se ho zadržet. Avšak podezřelému, jenž měl tak rezervovaný vztah k vodě, se podařilo uprchnout.

Po čase pomohla spravedlnosti náhoda. Pan Vorel potkal návštěvníka žofínské plovárny v Celetné ulici. Zkušený Sokol se neunáhlil, muže sledoval k jeho bydlišti na Jungmannově náměstí, kde od sousedů zjistil, že se jmenuje Siegfried Glas.

Hugo Vorel oznámil vše policii a ta úředníka pražského finančního ředitelství zadržela. Glas zpočátku zapíral. Když však domovní prohlídka odhalila v jeho bytě paklíče a další *„nástroje zlodějské všeho druhu, z čehož se soudilo, že učený zloděj buď již provozoval, aneb snad teprve provozovati chtěl zlodějskou živnost jako své hlavní zaměstnání,“* ke všemu se přiznal.

S lupem, jenž na žofínské plovárně pořídil, odjel do Litoměřic, kde hodinky zastavil za dvaačtyřicet zlatých a zástavní lístky spolu s tobolkami Hugo Vorla a Jindřicha Tallowitze zakopal na ostrůvku uprostřed Labe (ve městě jsou dva – Střelecký a Písečný. O jaký šlo, dnes již nezjistíme).

Do Litoměřic vyrazili v doprovodu Glase dva policisté a na udaném místě skutečně vykopali ze země dvě – přirozeně prázdné – tobolky a zástavní lístky na hodinky. Soud byl přesto velkorysý. Přihlédl k dosavadní bezúhonnosti obžalovaného a když Siegfried Glas vyzvedl již dříve

Žofínská plovárna v prvních letech dvacátého století

hodinky ze zastavárny a částku odcizenou z tobolek slíbil poškozeným nahradit, propustil právníka na svobodu.

Jenže uloupených peněz se pánové Vorel a Tallowitz nikdy nedočkali. Nadto Siegfried Glas vypáčil v úřadě finančního ředitelství stolek svého nadřízeného a s dalším lupem uprchl z Prahy. Obecně se soudilo, že do Ameriky, jak to měli podobní ptáčci ve zvyku. Pražské policejní ředitelství přesto vydalo na „lázeňskou štiku“ zatykač.

Jaké pak zavládlo překvapení, když do Prahy zatelefonovala berlínská policie s tím, že JUC. Siegfrieda Glase lapila. Němečtí detektivové pátrali po muži, který na drážďanském nádraží ukradl odložený cestovní kufr. Dopadli ho v Berlíně a nebyl to nikdo jiný než pražský „učený zloděj“, jenž tu žil pod falešným jménem.

Když si pak odseděl v Německu krátký trest, byl na hraničním přechodě v Podmoklech předán rakouské policii. Koncem prosince 1887 byl JUC. Siegfried Glas v Praze odsouzen ke čtyřem měsícům těžkého žaláře, přičemž český tisk neopomněl zdůraznit jeho národnostně motivovanou podlost – ač Němec, loupil výhradně na české plovárně.

Předseda spolku výhřevníkovců Rudolf Innemann

Bronzové sochy

Život na žofínské plovárně se tak vrátil do svých obvyklých, vpravdě idylických kolejí. Půvabně ho v červenci roku 1907 popsal fejetonista Národní politiky Rudolf Jaroslav Kronbauer: *„Je v Praze hromádka lidí, kteří provozují od léta zvláštní sport – opalují se na slunci a opalují se tak důkladně, že vypadají jako bronzové sochy. Nejpříhodnějším terénem pro opalování byla a je doposud plovárna žofínská, kde mají výhřevníkovci, jak si nadšení ctitelé slunečních lázní říkají, svou kabinu, svou firmu, kterou jim vytvořil mistr Štapfer (malíř a scénograf Národního divadla Karel Štapfer – pozn. red.), ba dokonce svého předsedu, jímž byl po jednu saisonu regisseur Polák, po němž čestnou funkci tuto uchvátil Rudolf Innemann.“*

Autor článku zmiňuje herce Národního divadla, jenž na žofínskou plovárnu přicházel takřka denně ze svého bytu v malostranské Mostecké ulici. Nakolik však byl přemrštěný vliv slunce, které spolek *výhřevníkovců* uctíval heslem „Tě prosíme, sviť na nás…“, opravdu blahodárný, zůstává otázkou. Proslulý představitel charakterních rolí Rudolf Innemann zemřel na podzim téhož roku v pražské psychiatrické léčebně. ■

Text: Dan Hrubý, autor knižních cyklů Pražské příběhy a Pražské mordy
Foto: Sbírka Pražských příběhů

Josef Pospíšil:

Víra byla důvodem komunistické perzekuce

Na vzdělávacím projektu Příběhy našich sousedů se v Praze 1 již několik let podílí radnice a organizace Post Bellum. Žáci základních škol a gymnázií se vydávají do terénu a nahrávají nebo natáčejí rozhovory se zajímavými osobnostmi z okolí. Ty vám budeme postupně představovat. Tentokrát je to příběh Josefa Pospíšila, který zpracoval tým žáků ZŠ Vodičkova.

paměť národa

Post Bellum

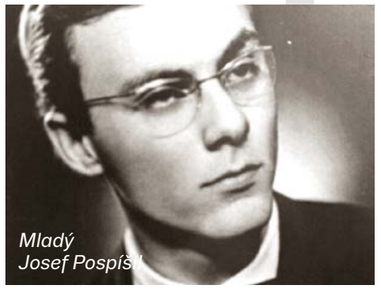

Mladý Josef Pospíšil

„Když zavřu oči, vidím události, jichž jsem byl svědkem,“ říká Josef Pospíšil, pamětník, který prožil konec druhé světové války jako čtyřletý chlapec. Rodina bydlela na konci Zikovy ulice naproti tehdejšímu sídlu štábu zbraní SS. Později byl kvůli katolické víře perzekuován komunisty.

Josef Pospíšil se narodil roku 1941 ve Velkých Pavlovicích. Jeho otec pracoval jako správce šlechtitelské stanice. Záhy po Josefově narození se pětičlenná rodina stěhovala za prací do Prahy, do Zikovy ulice poblíž arcibiskupského paláce. Naproti jejich domu byla vysoká škola průmyslovo-technologická, kde měly během druhé světové války německé jednotky SS uloženy zbraně.

Na konci války obsadili štáb nacistů ruští vojáci. *„Jednoho dne vyjela z areálu kolona. Byly to desítky ‚haklů‘ a na nich seděli v pozoru vojáci. Bylo tak po poledni, vozidla se vracela opačným směrem a na ‚haklech‘ ležely mrtvoly Němců od krve a vozidla byla od krve červená,“* vyprávěl Josef Pospíšil žákům ZŠ Vodičkova.

V roce 1948 mu při autohavárii zemřel tatínek a maminka se přimkla ke křesťanské víře, ke které vedla i své děti. Roku 1951 se rodina musela vystěhovat do Ruzyně.

To, že se stal katolíkem, považuje Josef za to nejlepší, jak se mohl v životě orientovat. V období komunistického režimu to však bylo nežádoucí. Poté, co vystudoval střední průmyslovou školu v Kladně, se hlásil na vysokou školu strojní v Ostravě, kam ho ale nevzali pro „nedostatečnou praxi“. Po roce stráveném v ocelárnách v Kladně našel zaměstnání ve Výzkumném ústavu hutnictví železa v Praze, kde pracoval třicet let.

Svatební fotografie

Josef Pospíšil s tatínkem, maminkou a sestrou

Roku 1961 narukoval do Jičína na vojnu. Teprve tady zjistil pravý důvod zamítnutí přihlášky na vysokou školu. *„Kasárna byla poloprázdná. Byl tam neuvěřitelný bordel, takže se kádrové materiály válely v předsíni. Otevřel jsem je a měl jsem tam napsáno: Matka, náboženský fanatik, ovlivňuje svoje děti,“* vzpomíná.

Svou budoucí ženu potkal ještě za vojny na koncertě. Spolu jsou již sedmapadesát let a vychovali jednoho syna. Zlomový byl pro Josefa rok 1989. Konečně byl svobodný. Po sametové revoluci se s kamarádem pustili do podnikání. Pamětník Prahy 1 si nikdy nepomyslel, že bude svědkem dalšího válečného konfliktu v Evropě, kterým je válka na Ukrajině. *„Současní mladí lidé si neuvědomují, že to, do čeho vstupují, není samozřejmostí. Že svoboda, demokracie, prosperita této země je veliká hodnota, která ale nespadla z nebe. Stála mnoho lidí i život,“* upozorňuje Josef. ■

Text: Milan Hulínský
Foto: Archiv Post Bellum

První pražská telefonní ústředna zahájila provoz před sto čtyřiceti lety

Ani v dnešní době, kdy je mobilní telefon již samozřejmostí, není na škodu připomenout počátky telefonizace českých zemí, konkrétně Prahy. Ne každý také ví, že telefonní provoz po většinu jeho existence zajišťovala pošta.

Luxusní stolní telefon Ericsson z roku 1891 na výplatní známce Světový den pošty – Poštovní muzeum Vyšší Brod autora Dušana Kállaye a rytce Miloše Ondráčka, 3. 10. 2012

První pražskou soukromou telefonní linku využíval vysočanský statkář a cukrovarník Bedřich Frey již od 21. května 1881. Vedla z jeho bytu do nedalekého cukrovaru. Avšak daleko větší význam než toto a jemu podobná přímá telefonní spojení mělo zřízení manuální telefonní ústředny ve třetím patře Richtrova domu na Malém náměstí č. p. 459/11 nedaleko Staroměstské radnice. Činnost zahájila 11. srpna 1882 a její služby mohlo za nemalý obnos využívat prvních jedenáct účastníků – například firma V. J. Rott nebo Živnostenská banka.

Zřizovatelem i provozovatelem této první telefonní ústředny v českých zemích se stala soukromá společnost Pražské podnikatelství pro telefony, u jejíhož zrodu stáli prof. Jan Palacký (syn historika Františka Palackého), stavitel Benedikt Baroch a bankéř Jindřich Braun.

Ústředna byla účastníkům k dispozici denně od osmi do dvanácti a od čtrnácti do osmnácti hodin. Nepřetržitě fungovala až od června 1883, kdy na ni byli napojeni pražští hasiči. Podle dobové instrukce měl telefonní hovor začínat zvoláním „ha-hej“, které se však brzy změnilo na nám již známé „haló“. Po vzniku Československa postupně převládlo kultivovanější „prosím“.

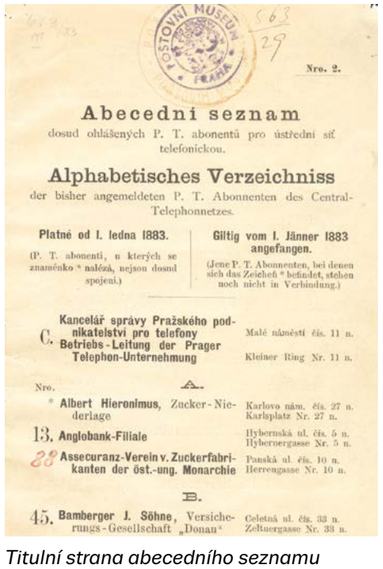

Nro. 2.

Abecední seznam

dosud ohlášených P. T. abonentů pro ústřední síť telefonickou.

Alphabetisches Verzeichniss

der bisher angemeldeten P. T. Abonnenten des Central-Telephonnetzes.

Platné od 1. ledna 1883. (P. T. abonenti, u kterých se znaménko * naléza, nejsou dosud spojeni.)	Giltig vom 1. Jänner 1883 angefangen. (Jene P. T. Abonnenten, bei denen sich das Zeichen * befindet, stehen noch nicht in Verbindung.)
C. Kancelář správy Pražského podnikatelství pro telefony / Betriebs-Leitung der Prager Telephon-Unternehmung	Malé náměstí čís. 11 n. / Kleiner Ring Nr. 11 n.
A.	
Nro. * Albert Hieronimus, Zucker-Niederlage	Karlovo nám. čís. 27 n. / Karlsplatz Nr. 27 n.
13. Anglobank-Filiale	Hybernská ul. čís. 5 n. / Hybernergasse Nr. 5 n.
28 Assecuranz-Verein v. Zuckerfabrikanten der öst.-ung. Monarchie	Panská ul. čís. 10 n. / Herrengasse Nr. 10 n.
B.	
45. Bamberger J. Söhne, Versicherungs-Gesellschaft „Donau“	Celetná ul. čís. 33 n. / Zeltnergasse Nr. 33 n.

Titulní strana abecedního seznamu účastníků pražské telefonní sítě, platného od 1. ledna 1883

Personál zpočátku tvořili dva provozní úředníci, dva mechanici, sedm zřízenců a pět manipulantek (spojovatelek). Je zajímavostí, že jedna z nich, příjmením Stárková, vykonávala tuto náročnou službu ještě po vzniku ČSR, což byl úctyhodný výkon, protože šlo o jednotvárné zaměstnání s nutností vyřídit i více než dvě stě hovorů denně. Navíc někteří volající, zvláště muži, se chovali neurvale a telefonní sály měly obecně většinou nevyhovující ovzduší, které v zimním období doplňoval ještě nepříjemný chlad. Telefonní ústředna v Richtrově domě fungovala až do roku 1902, kdy ji nahradila nová centrála na hlavní poště v Jindřišské ulici.

V Poštovním muzeu je uložen vzácný doklad počátků pražského telefonu – telefonní seznam platný od 1. ledna 1883. Nacházejí se v něm, i když s poznámkou, že dosud nejsou spojeni, další významní účastníci – uveďme alespoň cestovatele Vojtu Náprstka, vagónku F. Ringhoffer nebo parní mlýn firmy František Odkolek. ■

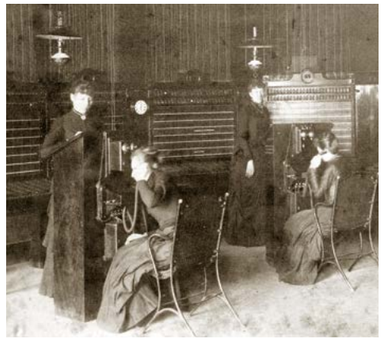

První pražská telefonní ústředna v Richtrově domě na Malém náměstí po rozšíření v roce 1884

Text: Martin Jahoda, Poštovní muzeum
Foto: Archiv Poštovního muzea, Martin Jahoda

Nové české knihy

kol. autorů
Pražský uličník

(Academia)

Pražský uličník je určený široké čtenářské veřejnosti, ale svým tématem a zpracováním poslouží také jako užitečná pomůcka pro profesionální historiky či úřady a instituce. Podává přehled existujících i zaniklých názvů pražských veřejných prostranství včetně starších pojmenování, vysvětlení jejich původu a časového zařazení. Knihu provází bohatý obrazový materiál – téměř pět set historických a současných fotografií, vedut, plánů a portrétů. Projekt je realizován s finanční podporou hlavního města Prahy.

Miloš Urban
Továrna na maso

(Argo)

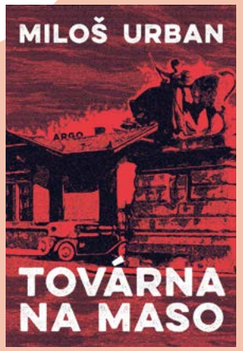

Historický kriminální román z první republiky z prostředí Pražských ústředních jatek. Pro inženýra Leona Hedvábného, hrdinu knižní novinky Miloše Urbana, je nová práce ochránce pověsti Ústředních pražských jatek vyloženě výzva. A co teprve když se v kafilerii na Maninách začnou namísto zvířecích kostí objevovat i kosti lidské a do toho přichází do podniku nová zaměstnankyně, která obrátí Leonův svět doslova naruby.

Karolína Fílová
Přístav

(Host)

Když se před vámi objeví kavárna Přístav, už není třeba se trápit. Sednete si, popíjíte a postupně se proměňujete ve figurínu. Věčnost právě začíná! Tělesnou dokonalost a nekonečný poklid mořského šumu získáte pod jedinou podmínkou: už nikdy nepromluvíte. Nabídka, která se neodmítá. Nebo snad ano? Jeden z návštěvníků kavárny Gabriel se jednoho dne vytratí a za sebou nechá pouze nápovědu v podobě pěti pohlednic. A jeho bývalá přítelkyně se ho vydává hledat ze světa věčného klidu do živých pražských ulic…

Irena Tatíčková
Milion chvilek pro demokracii v památníku

(Kniha Zlín)

Na podzim 2017 řadu lidí začíná znepokojovat nejen fakt, že se nastupující premiér opírá o loajálnost KSČM, ale i to, že je to podnikatel, který má za sebou hospodářské kauzy a vlastní jedno z největších mediálních vydavatelství. Tehdy vzniká Milion chvilek pro demokracii. Tato pestrá publikace vás znovu vezme na místa, která po letech vybudila český národ k odporu proti bezpráví. Najdete v ní nejdůležitější události od vzniku Milionu chvilek pro demokracii až po sněmovní volby v roce 2021. ■

Každý může být umělcem:
Výtvarná soutěž pro lidi s mentálním postižením

Lidé, kteří žijí s mentálním postižením, mohou hodně dokázat nejen v běžném životě, ale i v umění. Právě proto má soutěž název Každý může být umělcem. Již druhý ročník organizuje Domov pro osoby se zdravotním postižením Sulická s cílem veřejně prezentovat a ocenit nadané lidi s mentálním postižením.

Obrázek jedné z klientek

Přihlášené obrazy bude i letos posuzovat odborná porota, na sítích může svého favorita vybrat i širší veřejnost. Některá díla loni doslova vyrazila dech i znalcům umění. Jiří Pospíšil, předseda správní rady Nadace Jana a Medy Mládkových, který bude odborné porotě předsedat, hodnotí: *„Některá díla měla skutečně až neuvěřitelnou úroveň a s kolegy jsme měli těžkou hlavu při vybírání těch nejlepších obrazů. Těším se, že letos při celorepublikové soutěži bude konkurence ještě vyšší.“*

Všechny obrazy budou vystaveny od 20. září do 10. října v Konírně Musea Kampa. Charitativní online aukce se uskuteční poslední den výstavy 10. října. Druhý ročník soutěže Každý může být umělcem se koná pod záštitou Ministerstva kultury. Partnery soutěže jsou Konto Bariéry, TZMO Czech Republic, SENI a MČ Praha 1, MČ Praha 2, aukční portál Livebid.cz, advokátní kancelář ARROWS a vinařství Mádl. ■

Pozvánka na 27. Mezinárodní varhanní festival

Největší varhany v České republice se rozezní pod rukama i nohama předních umělců z USA, Polska, Itálie, Francie a domácích interpretů. Vystoupí také pražský Kühnův smíšený sbor a trombonista Tomáš Trnka. Festival proběhne v době od 4. 8. do 22. 9. a nabídne osm koncertů, vždy ve čtvrtek od 19:00.

„Program letošního ročníku připomene několik významných skladatelů, např. dvousté výročí narození Césara Francka, sté výročí narození českého varhanního virtuóza a skladatele Jiřího Ropka a připomeneme si i patnácté výročí odchodu na věčnost významného skladatele Petra Ebena. V programech nebudou chybět Bachovy skladby a díla světových klasiků. Tato přehlídka světového varhanního umění je jedinou v takovémto rozsahu v hlavním městě,“ uvedla ředitelka festivalu a titulární varhanice baziliky svatého Jakuba Irena Chřibková.

Posluchači mají při této příležitosti možnost navštívit jeden z nejpozoruhodnějších pražských chrámů, jakým je právě bazilika svatého Jakuba, s nádherným interiérem a proslulou akustikou.

Během každého koncertu probíhá videoprojekce, díky které mohou posluchači sledovat na plátně varhaníka při hře.

Předprodej vstupenek zajišťuje Ticketportal a **www.pragueticketoffice.cz**. U pokladny poskytujeme slevy pro seniory a studenty. **www.auditeorganum.cz** a **www.facebook.com/aomvf.** ■

Text: (red)

Zářijové a říjnové seniorské výlety

Na září jsme pro vás připravili dva krásné výlety do zahraničí. Chceme si jimi připomenout patnáctou sezonu našich výletů (více na straně 18).

■ **Úterý, 20. září, 8:00**
Vratislav (Wrocław, Polsko) – 15 let seniorských výletů s MČ Praha 1
Na tento výlet se přihlašuje od 1. září.

■ **Čtvrtek 22. září, 8:00**
Norimberk (Nürnberg, Německo) – 15 let seniorských výletů s MČ Praha 1
Na tento výlet se přihlašuje od 2. září.

■ **Úterý 11. října, 8:00**
Lenora (muzeum skla Lötz), Chalupská slať, Křišťanov (obora praturů)
Na tento výlet se přihlašuje od 13. září.

■ **Úterý 18. října, 8:00**
Kačina (zámek) a Chrudim
Na tento výlet se přihlašuje od 22. září.

Odjezd autobusu od Rudolfina v ulici 17. listopadu.

Výlety jsou organizovány zdarma a pouze pro občany seniorského věku s trvalým bydlištěm na Praze 1 (zahrnují dopravu, návštěvu objektů, oběd, služby průvodce a koordinátora výletu).

Způsob přihlašování: pouze osobně přes podatelnu ÚMČ Praha 1, Vodičkova 18. Odhlašování stejným způsobem, popř. telefonicky: 221 097 280, 221 097 300. Pro velký zájem o seniorské výlety sdělujeme, že se senior může přihlásit pouze na jeden výlet v daném měsíci a upřednostněni budou ti, kteří se nezúčastnili minimálně tří posledních výletů.

Den před odjezdem je možné zavolat Karla Ulma a zeptat se, zdali se neuvolnilo místo.

V případě naplnění kapacity výletu bude sdělen stav. V případě změny bude každý zúčastněný řádně a včas informován telefonicky. Tímto také žádáme uvést vždy telefonní kontakt, nejlépe mobilní telefon. ■

Karel Ulm, koordinátor výletů,
tel.: 777 161 539

Všechny tváře Slávky Budínové

Všechny tváře Slávky Budínové je podtitul výstavy, která je ke zhlédnutí v prostorách Muzea slivovice v Praze 1 na počest původní majitelky domu, divadelní a filmové herečky Slávky Budínové.

Autorkou výstavy je spisovatelka Blanka Kovaříková, která v domku herečku zpovídala rok před povodněmi v roce 2002 a poté podrobně sledovala osud její rodiny. To ji následně dovedlo k tomu, že se začala zajímat ještě víc o životní příběh Slávky a její hereckou kariéru.

Výstava je přístupná zdarma v exteriéru i v interiéru dnešního Muzea slivovice minimálně po celé léto. ■

www.muzeumslivovice.cz

Autorské čtení v seniorských klubech s Lubošem Forejtem

Středisko sociálních služeb Praha 1 pořádá pro naše sousedy desítky akcí každý měsíc. Občan Malé Strany Luboš Forejt se rozhodl přispět do tohoto bohatého programu uspořádáním autorského čtení jeho sbírky povídek s názvem Humor pod okapem.

V dobré atmosféře přivítal v senior klubech Tomáš a Haštalka několik nadšených posluchačů. Všechny přítomné pobavil svými povídkami, jejichž příběh vycházel z všedních i nevšedních situací, které nás v životě potkávají.

Radost neměli ovšem jen posluchači. Historky si užily i pracovnice Střediska sociálních služeb. Při akcích jsou totiž plně zapojeny do pracné organizace. Když však jeden z pravidelných účastníků akcí Luboš Forejt přispěchal s vlastním projektem, mohly se i ony a na chvilku zaposlouchat. Věříme, že taková iniciativa byla ukázkou, jak moc jsou naši sousedé vděční za to, co pro ně tyto skvělé dámy dělají.

Panu Forejtovi za tuto iniciativu děkujeme a věříme, že to nebyl jeho poslední příspěvek do programu pro seniory! ■

I kovy je možné třídit

V červnovém vydání jsme psali o tom, jak můžeme třídit jedlé oleje a kde všude v Praze 1 najdeme kontejnery na tento druh odpadu. Tentokrát se zaměříme na kovy.

V naší městské části je možné třídit kovový odpad již od roku 2017, a to ve dvaadvaceti lokalitách (viz tabulku). Šedé kontejnery jsou k dispozici na všech stanovištích na druhé straně řeky kromě Cihelné. Pokud si nejste jistí, co do šedého kontejneru patří, pomůže vám samolepka, kterou najdete přímo na nádobě. Jedná se o plechovky od nápojů a konzerv včetně těch od krmiv domácích mazlíčků, obaly od paštik, víčka, tuby, alobal a další drobný kovový odpad.

Objemnější kovový odpad, který se do kontejneru nevejde, patří do sběrného dvora. Do kontejneru rozhodně nedávejte tlakové nádoby, plechovky od barev a rozpouštědel ani těžké kovy jako olovo a rtuť. Díky třídění a recyklaci kovových odpadů – hliníku a železa – snižujeme množství vstupů, které jsou potřeba při výrobě nových. Šetří se tím krajina, voda, ovzduší i elektrická energie. S tím, aby kovový odpad nekončil bez dalšího užitku na skládce, může pomoci každý z nás. ■

Text: OŽP MČ Praha 1
Foto: Archiv OŽP MČ Praha 1

1	Linhartská
2	Vítězná
3	Široká
4	Na Perštýně
5	Revoluční
6	Těšnov
7	Senovážné náměstí
8	Bolzanova
9	Žitná
10	Voršilská
11	Říční
12	Hellichova
13	Maltézské náměstí
14	Valdštejnské náměstí
15	Malostranské náměstí
16	Pohořelec
17	Masná
18	Haštalská
19	Klimentská
20	Dušní
21	Hybernská
22	Krocínova

Soutěž o knihu: Znáte Prahu 1?

Milí čtenáři,
i v letním vydání jsme pro vás připravili pravidelnou soutěž, v níž si můžete otestovat svůj pozorovací talent. Tentokrát pro vás máme otázku: K jakým kostelům patří věže na fotografii? Správné odpovědi můžete posílat do **10. 8.** na **redakce@praha1.cz**. Výherce se už teď může těšit na knihu.

Správná odpověď z minulého čísla: Na fotografii byly Vojanovy sady. Výherkyní se stala Eva Erbenová. V redakci, v oddělení vnějších vztahů, Vodičkova 18, na ni čeká knížka Lovci švábů, kterou napsal Matěj Dadák a vydalo nakladatelství Host.

Blahopřejeme! ■

Foto: Jaroslav Tatek

Vítáme lahůdkářství a pekárnu!

Jana Pichlová Šťastná v novém lahůdkářství

Lahůdky Winnie

Nové lahůdkářství otevřela Jana Pichlová Šťastná na Masarykově nábřeží 38. Obchod přivítali místní i kolemjdoucí, protože prodej lahůdek všeho druhu v této lokalitě chyběl. V nabídce je pestrý sortiment chlebíčků, salátů, obložených rohlíků, chlebů, dortů, palačinek, zákusků, káva, nápoje a točená zmrzlina. Obložené mísy a chlebíčky vám připraví i na objednávku. Zahrádka před provozovnou nabízí příjemné posezení v těsné blízkosti Národního divadla a s výhledem na Žofín.

Otevírací doba:
po–ne 7:00–21:00, tel. 608 243 317.

Řemeslná pekárna ZRNO A ZRNKO

Nová pražská řemeslná pekárna ZRNO A ZRNKO otevřela prodejnu na Senovážném náměstí 23. Pekárna má sídlo v Nuslích, odkud několikrát denně dodává hotové pekárenské výrobky, které vyrábí jen ze základních surovin. Některé druhy se dopékají přímo na místě. Řemeslná pekárna slouží nejen k nákupu pečiva, ale i k posezení nad výběrovou kávou z pražírny Dos Mundos. Vše je poctivé, kvalitní, voňavé a pekárna svým vzhledem přispěla k oživení Senovážného náměstí.

Otevírací doba:
po–pá 7:30–19:00, so 8:00–18:00, ne zavřeno.

Oběma obchodníkům přišel tradičně popřát štěstí a spokojené zákazníky Karel Ulm, předseda Komise pro obchod a služby. Děkujeme za nové obchody s občanskou vybaveností a ať se daří! ■

Text: Dáša Koníčková
Foto: Jaroslav Tatek, Pavel Dvořák

Zleva Ondřej Kuchař – spoluzakladatel firmy ZRNO A ZRNKO, a Karel Ulm – předseda Komise pro obchod a služby

Film Planeta Praha představí zvířecí sousedy v metropoli

Dobrodružnou cestu a seznámení se s obyvateli Prahy, které lidé doposud přehlíželi, slibují autoři jedinečného celovečerního dokumentu Planeta Praha se zvířecími hrdiny v hlavní roli. Filmaři v metropoli dva roky sledovali život v „pražské divočině“: Petřín, břehy Vltavy, Karlův most či park Stromovka, ale i odlehlé periferie jsou ve filmu zachyceny jako domovy mnoha rozmanitých živočichů. Komentář k filmu Planeta Praha namluvil herec Jiří Macháček. Snímek vstoupí do kin 4. srpna.

Za podívanou na pražský mikrokosmos stojí zkušený filmový štáb režiséra Jana Hoška, producenta Radima Procházky a kameramana Jiřího Petra. Planeta Praha skrze zvířecí hrdiny nabídne zcela nový pohled na pražská místa, kde by člověk pořádnou divočinu stěží čekal. Například slípka zelenonohá se odvážně uhnízdila v odkalovací nádrži bubenečské čističky, sokol stěhovavý pro změnu hnízdí na komíně v Holešovicích, souboj mufloních samců probíhá v areálu Thomayerovy nemocnice v Krči a myšice křovinná se narodila kousek od hrobu Franze Kafky na Novém židovském hřbitově. Málokdo by také tušil, že Petřín je exkluzivním pražským domovem plcha velkého, který tu možná žil dřív než lidé.

„Cílem filmu Planeta Praha je inspirovat diváky k objevení příběhů našich blízkých zvířecích sousedů, kterým většinou nevěnujeme pozornost. Zároveň bychom je chtěli motivovat k větší zodpovědnosti vůči přírodě nejen v Praze, ale ve všech městech a k zachování její rozmanitosti,“ říká režisér Jan Hošek. ■

Text: (red)

Benefiční sbírka AKCE CIHLA

AKCE CIHLA pomáhá už 23 let.

Od 15. června do 15. září probíhá 23. ročník sbírky AKCE CIHLA na podporu důstojného bydlení a života lidí s mentálním postižením. Benefiční sbírku podporují známé osobnosti, se kterými se potkáte na doprovodných akcích nebo u stánku. Mezi jimi jsou Simona Stašová, Jaroslav Svěcený, David Kraus, Tomáš Vaněk a další. Akci organizuje Portus Praha, z. ú.

I letos se v ulici Na Příkopě budou prodávat malované a podepsané cihly na podporu mentálně znevýhodněných. Za peníze vybrané při 23. ročníku pražské sbírky plánují organizátoři opravu chráněných bydlení v obci Slapy, dofinancování vozu pro terénní službu Podpora samostatného bydlení a začátek projektu nové Sociálně-terapeutické dílny na Slapech. Výtěžky regionálních sbírek půjdou vždy na financování konkrétních projektů, které se týkají integrace lidí s mentálním znevýhodněním do běžné společnosti a na trh práce. V sobotu 6. srpna se navíc v zahradách chráněného bydlení Fara nedaleko Slapské přehrady koná tradiční benefiční festival CIHLAFEST. Návštěvníci se pobaví nad cirkusovým uměním Cirku La Putyka a dalších vystupujících. Vstupenky jsou již k dispozici v předprodeji na **https://www.akcecihla.cz/predprodej-vstupenek/**.

Již v minulém roce jsme se soustředili na pomoc formou virtuálních online cihel a zdražení základních stavebních materiálů nás žene touto cestou dál. Podpořit sbírku je tedy možné jak fyzickou koupí cihly, tak celoročně zakoupením virtuální e-cihly na **https://www.akcecihla.cz/e-cihla/**.

Přidejte se k nám na Facebooku:
https://www.facebook.com/AkceCihla.cz ■

Text a foto: Portus Praha, z. ú

Procházky Prahou 1 (viz str. 26)

Čas už velmi pokročil, průvodkyně zmíní alespoň Celestýna Opitze, který tu provedl _ (viz TAJENKU) v celé Evropě.

Ze správných došlých odpovědí jsme vylosovali JUDr. Jaroslava Bláhu. V redakci, v oddělení vnějších vztahů, Vodičkova 18 na něj čeká knížka Zlost na pobřeží života, kterou napsal Filip Zkoumal a vydalo nakladatelství Čas. Blahopřejeme!

I tentokrát posílejte vyluštěnou tajenku na redakce@praha1.cz, a to do 10. srpna.

AUTOR JIRKA KŘÍŽOVKA ZVOLÁNEK	ČÁST NOHY	BÁJNÝ ŘECKÝ OBR	TROPICKÁ DUŽNATÁ ROSTLINA	STROMOVÍ	OSTROVAN (SLOVENSKY)	PRAHA 1	SLADKO-VODNÍ RYBY	SVOBODNÝ STATEK	LEPIDLO	ČESKÉ MĚSTO	PRAHA 1	ASTRO-NOMICKÁ JEDNOTKA	DRUHÉ JMÉNO EDISONA	KLUB ANGAŽO-VANÝCH NESTRANÍKŮ	OPIČÍ
SKALISKA (NÁŘEČNÉ)						SVATEBNÍ KVĚTINA					LAMA				
VELŠSKÁ ZPĚVAČKA (BONNIE)						ČESKÝ MALÍŘ (MIKOLÁŠ) / TRUCOVITÉ VZDORY					ASIJSKÝ SOKOLÍK / POSCHODÍ (MNOŽ. Č.)				
DRUH TANCE					ZNIČENÝ / POCITY NENASY-CENOSTI					ZAČÁTEK TAJENKY / UZENICE (MNOŽ. Č.)					
VIDA				KARLŠTEJN / NAŠE METRO-POLE					POKLADNA / ŽENSKÉ JMÉNO					MOŽNO	TEXTILNÍ ROSTLINA
ZNAČKA NOBELIA			ZNAMÉNKO SČÍTÁNÍ / UGRO-FINSKÝ PÁD					PŘED (LATINSKY) / MORAVSKÉ MĚSTO					INICIÁLY HERCE LIPSKÉHO / OSLAVNÁ BÁSEŇ		
KONEC TAJENKY															
POMŮCKA: EKOS; ELATIV; PARSEK; TYLER	SPOJENÍ ŘEK	ANGLICKÁ DÁMA / ANEB					ASIJSKÝ JELÍNEK / KOMPLETNÍ					24 HODIN / ZÁHY			
PŘÍČIN-LIVOSTI						ÚDAJE O HODNOTĚ VÝROBKU / ŽAL					MORAVSKÝ SOUHLAS / RYBÁŘSKÁ SÍŤ			ZNAČKA NAŠICH VYSAVAČŮ	POPRAVČÍ
LIBUŠINA SESTRA					ŘECKÉ PÍSMENO / INICIÁLY HEREČKY PAWLOVSKÉ					ZNAČKA STRONCIA / SLEPIČÍ SLABIKA			EVROPSKÁ KOMISE / EVROPSKÝ POHÁR		
OBCHOD PRO KUTILY				LYSÍ					OZDOBNÁ SKŘÍŇKA NA ŠPERKY						
ZLATO				OSNOVA					MOTYKOU OPRA-COVAT PŮDU						

Tajenka z minulého čísla: K VĚTŠÍ SLÁVĚ BOŽÍ

Vítání občánků...

Tentokrát zveřejňujeme fotografie dětí, které byly slavnostně uvítány do života 7. dubna. Slavnostní a milé setkání rodičů, dětí a zástupců radnice se tradičně odehrálo v obřadní síni Staroměstské radnice. I my přejeme našim nejmladším obyvatelům a jejich rodičům hodně štěstí!

Albert Chlouba

Bernard Beran

Eliot Šípek

Julie Böhmová

Julie Strnadová

Lukáš Pozník

Matěj Šimiček

Nela Požárková

Vendelín Bulín

Viktorie Smrčková

Zuzana Hrabánková

Pokud máte zájem své děťátko slavnostně uvést mezi občany naší městské části, pošlete nám svoji přihlášku e-mailem na adresu **radka.jirikova@praha1.cz** nebo poštou na **Odbor kultury, sportu a zahraničních vztahů, Vodičkova 681/18, 115 68, Praha1**, k rukám **Radky Jiříkové**. Do hlavičky e-mailu nebo na obálku uveďte heslo **„Vítání občánků“**. Dále nám napište jméno dítěte, datum narození, adresu trvalého bydliště v Praze 1 (popř. také korespondenční adresu, pokud je jiná, než adresa trvalého bydliště) a kontakt na vás. Na základě této přihlášky budete postupně zváni na konkrétní obřad. Prosíme o strpení, když pozvánku dostanete za delší dobu. ■

Foto: Jiří Kopuletý