MĚSÍČNÍK

PRAHA 1

ČERVENEC–SRPEN 2014 / ROČNÍK XXIII / WWW.PRAHA1.CZ

UVNITŘ: STAROSTOVA ANKETA

STR. 5
UDÁLOSTI
STRÁŽNÍCI ŘEŠÍ VÍCE PŘESTUPKŮ

STR. 6–7
ROZHOVOR
S PAVLEM KLÍMOU

STR. 22–23
KRIMI SERVIS
DENNĚ VYKRADOU JEDNO AUTO

STR. 8–9

SOUD ROZHODL:
129 MILIONŮ PRO PRAHU 1

/ EDITORIAL

Milí čtenáři,

přestože bylo dopředu ledacos avizováno, odmítal jsem do poslední chvíle uvěřit tomu, že by poslanci pro sebe skutečně zákonem(!) schválili „nadlidskou" výjimku a znemožnili odtahy svých automobilů. Nakonec to však přesně tak dopadlo – zákonodárci ze Sněmovny se zkrátka rozhodli, že pro ně běžná pravidla v tomto směru neplatí.

Poslanci – především z řad ČSSD a KSČM – také schválili další podstatnou změnu, která zásadně mění dosavadní praxi při odtazích vozidel: špatně zaparkované auto bude muset být nejprve opatřeno botičkou, a teprve pokud se majitel do čtyřiadvaceti hodin neozve, dostane zelenou odtah...

Co to znamená pro Prahu 1, je nasnadě. Jestliže parkování pro rezidenty v naší městské části nebylo až doposavad žádnou selankou, po schválení nové normy bude ještě těžší. Zatímco současná praxe strážníkům umožňuje bez pardonu nechat odtáhnout vozidlo, které neukázněný majitel (řidič) zaparkoval tak, že zabírá místo rezidentovi, propříště má být vše jinak. Botička sice bude pro takového hříšníka trestem, avšak rezidentní místo přestane na dlouhé hodiny – možná až zmíněných dvacet čtyři – sloužit pro parkování obyvatel Prahy 1.

Novelu silničního zákona, která tyto neblahé novinky zavádí, musí ještě projednat Senát a pak podepsat prezident republiky. Věřím ve zdravý rozum senátorů a senátorek a doufám, že novelu odmítnou. Pokud ne, snad by ji zastavila hlava státu.

Že Praha 1 přitahuje mnoho motorizovaných návštěvníků odjinud, dávno víme. Že ale poslanci považují sebe za „nadlidi" a Malou Stranu za své výsostné eldorádo, to je smutná novinka.

Váš

Oldřich Lomecký
starosta

OFICIÁLNÍ WEB www.praha1.cz
MĚSÍČNÍK PRAHA 1 www.ipraha1.cz/mesicnik
FACEBOOK STRÁNKA www.facebook.com/praha1cz
YOUTUBE KANÁL www.praha1.tv
GALERIE 1 www.galerie1.cz

Měsíčník Městské části Praha 1 • Periodický tisk územního samosprávného celku • Vydává Městská část Praha 1, Vodičkova 18, 115 68 Praha 1 • Ročník XXIII • Vychází 11x ročně • Místo vydání: Praha • Registrace: MK ČR E 15430 • Šéfredaktorka: MgA. Veronika Blažková • Redakce: redakce@praha1.cz • Příjem inzerce: inzerce@praha1.cz • Redakční uzávěrka je 15. den každého měsíce • Měsíčník slouží k informování občanů Prahy 1, není periodikem žádného politického subjektu • Fotografie: pokud není uvedeno jinak, archiv redakce • Foto na titulní stránce: redakční archiv • NEPRODEJNÉ

/ OBSAH

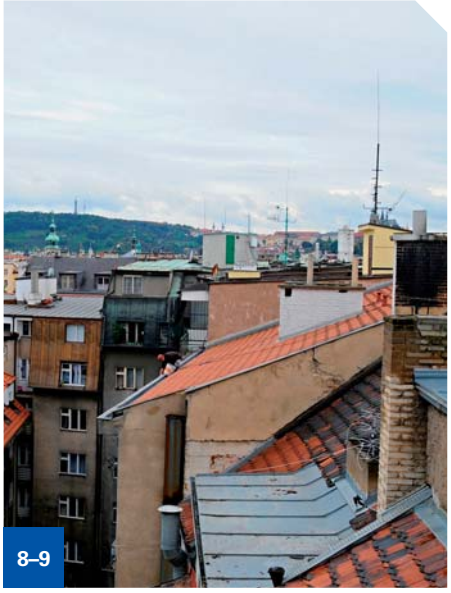

4 / **AKTUÁLNĚ**
Šachový svátek se po roce vrátil do naší městské části.

5 / **UDÁLOSTI**
Strážníků z Prahy 1 je méně, ale řeší mnohem více přestupků.

6–7 / **ROZHOVOR**
Pavel Klíma je rychtářem baráčníků, kteří stále ctí letité tradice.

8–9 / **TÉMA**
Soud ukončil mnohaletou kauzu ohledně půdních vestaveb.

22–23 / **KRIMI SERVIS**
Vykradení či odcizení vozidla může potkat každého motoristu.

24–28 / **TIPY**
Tradiční rubrika přináší nápady a podněty, jak aktivně strávit volný čas...

29 / **OBJEKTIVEM**
Ohlédnutí za zajímavými akcemi a událostmi, které se udály v červnu.

31 / **SENIORSKÉ VÝLETY**
Také během letních měsíců na vás čekají oblíbené výlety.

/ KRÁTCE

HROZNOVÁ SE NERUŠÍ

Znepokojení vzbudila mezi obyvateli zpráva, že by mělo údajně dojít k přestěhování služebny městské policie v Hroznové ulici. „Jde skutečně jen o ničím nepodloženou zprávu. Služebna v Hroznové ulici je dislokována v turisticky exponované oblasti a neumím si představit, že by byla přestěhována někam pryč," sdělil šéf Bezpečnostní komise Prahy 1 Zdeněk Skála (TOP 09).

DĚTSKÝ DEN POBAVIL

Milosrdné sestry sv. Karla Boromejského uspořádaly 7. června v areálu Nemocnice pod Petřínem dětský den. Na akci konanou za krásného počasí si našlo cestu velké množství dětí a jejich rodičů.

POMNÍK HRDINŮM

Čeští letci bojující za 2. světové války v britském Královském letectvu (RAF), sokolové, skauti, představitelé britské ambasády a komunity v Praze, současní čeští a britští vojáci, stovky občanů i zahraničních hostů, včetně vnuka W. Churchilla Nicholase Soamese – ti všichni se 17. června sešli na Klárově, aby se stali svědky odhalení památníku na počest českých a slovenských vojáků.

OPRAVÍ MOST

Zhruba roční rekonstrukce čeká most přes Čertovku. Práce by měly začít v druhé polovině července – poté, co přestanou na Kampu zajíždět velká nákladní vozidla v souvislosti s probíhající opravou jednoho z tamních domů. Rekonstrukce mostu bude gruntovní: musí se opravit nejen vlastní most, ale také přeložit všechny sítě. Radnice Prahy 1 rekonstrukci podmínila zřízením průchodu pro pěší po dřevěných lávkách nad opravovanou částí mostu včetně bezbariérového přístupu.

SENIOŘI O NÁSILÍ

Vše o domácím násilím páchaném na seniorech se dozvěděli senioři z Prahy 1, kteří zavítali na besedu o této problematice. Besedu připravilo Středisko sociálních služeb ve spolupráci s Městskou policií hl. m. Prahy.

FOTO: REDAKČNÍ ARCHIV

Známý velmistr Vlastimil Hort převzal v rámci akce cenu za celoživotní dílo.

/ SVÁTEK ŠACHU

SE PO ROCE ZNOVU VRÁTIL DO PRAHY 1

TŘETÍ NEJLEPŠÍ ŠACHISTA SVĚTA A NEJLEPŠÍ ŠACHISTA USA, VELMISTR HIKARU NAKAMURA BYL HLAVNÍM HOSTEM DALŠÍHO ROČNÍKU ŠACHOVÉHO SVÁTKU – FESTIVALU ČEZ CHESS TROPHY.

Akce se uskutečnila v první polovině června – od 6. do 10. června – v Michnově paláci. Hikaru Nakamura vyhrál zápas nad nejlepším českým šachistou Davidem Navarou, když ve čtyřech vážných partiích zvítězil se skóre 3,5:0,5. Součástí festivalu byly i simultánka velmistra Nakamury proti třiceti soupeřům, přednášky zkušených velmistrů, kvíz legendy českého šachu Vlastimila Horta a křest knihy Černobílá cesta.

Překvapením slavnostního zahájení bylo udělení ceny za celoživotní dílo a přínos šachu mezinárodnímu velmistrovi Vlastimilu Hortovi. „Cenu jsem nejen rád oficiálně předal, ale předtím také osobně zajistil. Díky odborným statím a komentářům v publikacích, které tento vynikající šachista vydal, jsem měl kdysi i já možnost zdokonalit se v umění boje na čtyřiašedesáti polích," řekl starosta Prahy 1 Oldřich Lomecký.

/ STRÁŽNÍCI Z PRAHY 1
LETOS ŘEŠÍ MNOHEM VÍCE PŘESTUPKŮ

VÍCE PŘESTUPKŮ NEŽ LONI VE STEJNÉM OBDOBÍ ŘEŠILI V PRVNÍ POLOVINĚ LETOŠNÍHO ROKU STRÁŽNÍCI Z PRAHY 1. VYBRALI TAKÉ VÍCE PENĚZ NA POKUTÁCH.

Za přestupky proti veřejnému pořádku strážníci v první polovině roku uložili pokuty v celkové výši 1 914 000 korun, což je o 1 127 000 korun více než v roce 2013.

Jak vyplývá ze statistiky, nejvíce případů porušování veřejného pořádku se týkalo porušování nočního klidu – zatímco v roce 2013 bylo evidováno 127 těchto přestupků, letos jich je zatím už 380!

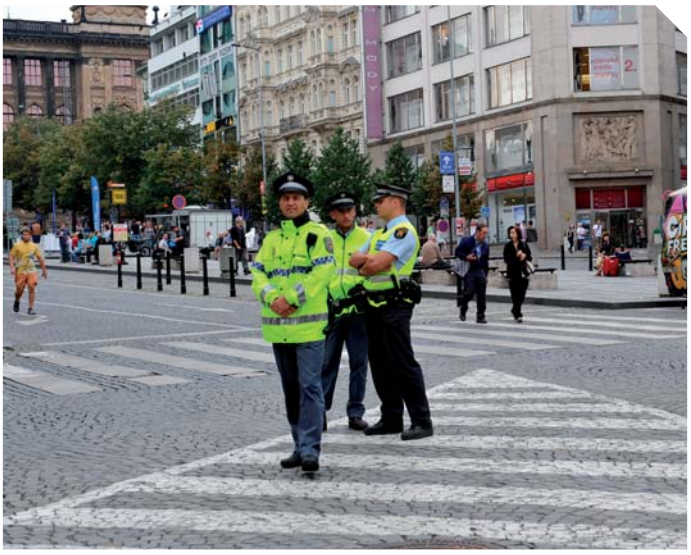

FOTO: PETR NAŠIC

Praha 1 potřebuje více strážníků.

Drtivý nárůst počtu případů zaznamenali strážníci z Prahy 1 také při porušování vyhlášek a nařízení města, včetně zákazu konzumace alkoholu – proti číslu 1121 z loňského roku stojí aktuálně 3850.

Rovněž v dalších oblastech byl zaznamenán nárůst: znečišťování veřejných prostranství (410 – 1612), veřejné pohoršení (23 – 70) či nedovolené zábory veřejného prostranství včetně předzahrádek (104 – 193).

Postup proti těmto nešvarům zajišťuje menší počet strážníků, než tomu bylo v minulých letech. Radnice Prahy 1 opakovaně žádá hlavní město a magistrát o zásadní navýšení počtu strážníků.

/ VÝBĚROVÉ ŘÍZENÍ
NA PRODEJ BYTOVÝCH JEDNOTEK SE BLÍŽÍ

Zastupitelé na posledním předprázdninovém jednání schválili podmínky prodeje bytových jednotek, a to včetně výčtu dvaceti šesti bytů, které budou nabízeny. Jedná se o volné byty v domech, kde úspěšně proběhla privatizace a kde městská část vlastní mimo nebytových prostor už jen posledních pár bytů. Byty navržené k prodeji nejsou kvůli svým výměrám, dispozicím či svému technickému stavu využitelné v souladu s cíli Prahy 1 v oblasti bytové politiky. To ale neznamená, že nejsou vhodné pro zájemce o koupi vlastního bytu v centru města. Ba právě naopak. Okruh zájemců i podmínky převodu bytu budou i tento rok částečně omezeny, i když kvůli možnostem daným novou legislativou jinak, než v předchozích kolech. Nový občanský zákoník totiž přinesl silný nástroj zvaný zákaz zcizení, který neumožní převést získanou bytovou jednotku na další osobu po dobu určenou v kupní smlouvě, v tomto případě pěti let. Snažíme se tímto omezit případné spekulativní nákupy. Cílem výběrového řízení totiž je nabídnout jednotky fyzickým osobám, které mají skutečný zájem o bydlení v Praze 1. Kdo se tedy bude moci zúčastnit? Zejména občané, kteří neměli možnost získat byt v rámci privatizace bytového fondu, protože žijí v nájmu u soukromníka nebo v bytě městské části, který není zařazen do privatizace. Dále předpokládáme účast mladých občanů Prahy 1, kteří žijí v bytech s rodiči a chystají se osamostatnit, a samozřejmě i všech těch, kteří mají obecně zájem bydlet v centru Prahy. Tímto radnice plní svůj dlouhodobý závazek stabilizace počtu obyvatel na území Prahy 1. Právnické osoby jsou jako v minulých letech z výběrového řízení vyloučeny. Prohlídky bytů budou probíhat přes léto a v měsíci září, vyhodnocení výběrového řízení proběhne vzhledem k podzimním volbám nejpozději na lednovém jednání zastupitelstva.

Veškeré informace budou v průběhu měsíce července uveřejněny na stránkách reality.praha1.cz.

Tomáš Macháček
zástupce starosty

/ PAVEL KLÍMA: JEN SPLÁCÍM STARÝ DLUH

TO NEJLEPŠÍ Z VLASTENECKÝCH TRADIC UCHOVÁVAJÍ V PAMĚTI NÁRODA BARÁČNÍCI – PATRIOTI SDRUŽENÍ VE VLASTENECKO-DOBROČINNÉ OBCI BARÁČNICKÉ. V PRAZE 1 JSOU ORGANIZOVÁNI V XXIV. ŽUPĚ JANA ŽIŽKY Z TROCNOVA, KTEROU VEDE RYCHTÁŘ PAVEL KLÍMA.

P1: Jak vás mám oslovovat – pane rychtáři, nebo pane Klímo?

(usmívá se) Jelikož nejste organizován v baráčnické obci, rychtáře můžete vynechat. Jinak my mezi sebou si pěkně po staročesku říkáme „sousedé" a „tetičky".

P1: Dobře, tak mi prosím prozraďte, čím přesně se baráčníci zabývají.

Udržujeme staročeské tradice, věnujeme se dobročinnosti, pořádáme kulturní a společenské akce, dalších se účastníme... Je toho samozřejmě více, ale v kostce lze říct, že se i v moderní době snažíme navázat na to nejlepší ze sousedského soužití dávných generací. Vždyť baráčníci mají už stočtyřicetiletou tradici.

P1: XXIV. župa Jana Žižky z Trocnova je ale mladší, ne?

Ano, my jsme 21. června oslavili skutečně teprve 65. výročí trvání. Baráčnické župy vznikaly postupně a naše župa vznikla jako poslední. Proto nás takové označení docela těší. Je však pravdou, že nejstarší baráčnickou obcí v župě je Obec baráčníků Praha I. a V. založená v roce 1922, další naše obce vznikly v roce 1925, 1930, 1937 a 1947. Výročí župy jsme si připomněli průvodem

a pestrým programem v naší Všebaráčnické rychtě.

P1: Přece jen žijeme v moderní dynamické době. Nakolik se vám daří udržovat, či dokonce omlazovat členskou základnu?

Vymýšlel bych si, kdybych vám teď tvrdil, že se k nám mladí houfem hrnou. Existují ale baráčnické obce (například v Horních Měcholupech), kde mají i mladou chasu. Vždy pochopitelně záleží na konkrétním místě a skladbě místních obyvatel.

P1: Kolik vás vůbec je?

V Praze 1 – tedy v naší župě – zhruba sto padesát, celkově všech baráčníků je patnáct tisíc. Což je jen zlomek počtu členů po druhé světové válce. Tehdy nás bylo sto dvacet tisíc!

P1: Když zmiňujete válku, řekněte mi, jestli jste za okupace měli podobné problémy jako třeba sokolové?

Sokolové to měli s Němci mnohem horší, poněvadž už ze své podstaty byli obránci vlasti. Nás Hitler považoval za takové ty neškodné opilce, kteří se scházejí po hostincích a tam si povídají... V takovém relativním „bezpečí" se mohli baráčníci zapojovat nejen do tradiční dobročinnosti, ale někteří také do odboje.

P1: A za komunistů?

Ti nás sice přímo nepronásledovali, ale zakázali náš další rozvoj. Nesměly vznikat nové župy ani nové Obce baráčníků.

P1: Rozhovor vedeme ve vaší malostranské rychtě, vy na sobě máte takzvaný svéráz, neboli lidový kroj. I ten patří k tradicím baráčníků?

Samozřejmě, kroje k nám neodmyslitelně patří, jelikož odrážejí zvyklosti jednotlivých lokalit v naší zemi. Krojované průvody baráčníků mají u veřejnosti vždy velký úspěch.

P1: V Praze 1 pulzuje čilý kulturní a společenský život. Zapojujete se do něj společně s ostatními spolky a organizacemi, nebo si „jedete po své koleji"?

Už jsem to naznačil v jedné z předchozích odpovědí – my se aktivně účastníme řady akcí, které se konají v Praze 1. Ať jsou to čarodějnice, vítání jara, účast v sokolském průvodu, vycházky a návštěvy výstav a akcí pořádaných Městskou částí Praha 1, různé seniorské aktivity... Na plesech a zábavách, které sami pořádáme, pak samozřejmě vždy rádi vidíme co nejvíce občanů Prahy 1.

P1: Kde berete na tohle všechno peníze?

No, tak teď jste udeřil hřebík na hlavičku. S penězi máme trvalé problémy. Na naši základní činnost si vzájemně přispíváme. Naštěstí existují někteří donátoři, mezi nimi i radnice Prahy 1, díky nimž financujeme naše aktivity a potřeby, například vyšívané halenky a košile. Na systémové věci, jako je třeba rekonstrukce rychty, však peníze nezbývají.

P1: Vybíráte od svých členů členské příspěvky?

V každé Obci baráčníků se vybírá od každého člena takzvaná kontribuce – podle rozhodnutí každé obce roční poplatek ve výši padesát až sto korun.

P1: Prozraďte na závěr našim čtenářům něco o sobě...

Bude mi dvaasedmdesát, u baráčníků jsem přibližně patnáct roků. Rychtářem mě zvolili před deseti lety. S touto funkcí je spojena spousta povinností, takže je jasné, že člověk se tomu může pořádně věnovat většinou až v důchodu.

P1: A co vás k baráčníkům přivedlo?

Když jsem byl na vojně, zemřela mi maminka a já jsem zůstal sám. Neměl jsem ani na pohřeb, a proto jsem se obrátil na baráčnickou obec, jejímiž členy před svou smrtí byli oba mí rodiče. Baráčníci mi tehdy peníze na pohřeb opravdu věnovali. Takže teď, na stará kolena, jen splácím starý dluh.

FOTO: PETR NAŠIC

Součástí oslav výročí župy byl i krojovaný průvod.

FOTO: PETR NAŠIC

/ SOUD POTVRDIL VY

PO ČTYŘECH LETECH SPORŮ SLAVÍ PRAHA 1 VELKÉ VÍTĚZSTVÍ. PO PŘEDCHOZÍ VYHRANÉ ARBITRÁŽI S FIRMOU SEVERNÍ NEMOVITOSTNÍ KVŮLI PŮDNÍM PŘESTAVBÁM PŘIŠLO V POLOVINĚ ČERVNA PŘÍZNIVÉ ROZHODNUTÍ SOUDU.

„Městská část Praha 1 nejenže nebude muset nic doplácet protistraně, ale sama naopak má nárok na vrácení částky 129 milionů korun. Vzápětí po obdržení rozsudku jsem nechal zpracovat usnesení, které tuto příznivou zprávu promítá do účetnictví městské části. Lidově řečeno obrátili jsme kartu, už nejsme kořist podnikatelských dravců, ale naopak my se domáháme náhrady," uvedl starosta Prahy 1 Oldřich Lomecký (TOP 09).

Mnohaletý spor o přestavbu půd má za sebou různé peripetie: radnice si nejprve u firem Navatyp, Centra a Sever objednala úpravu půdních prostor. Úřad pro ochranu hospodářské soutěže ale soutěž zrušil, způsob zadání zakázek byl totiž nezákonný. Protože ale firmy již některé

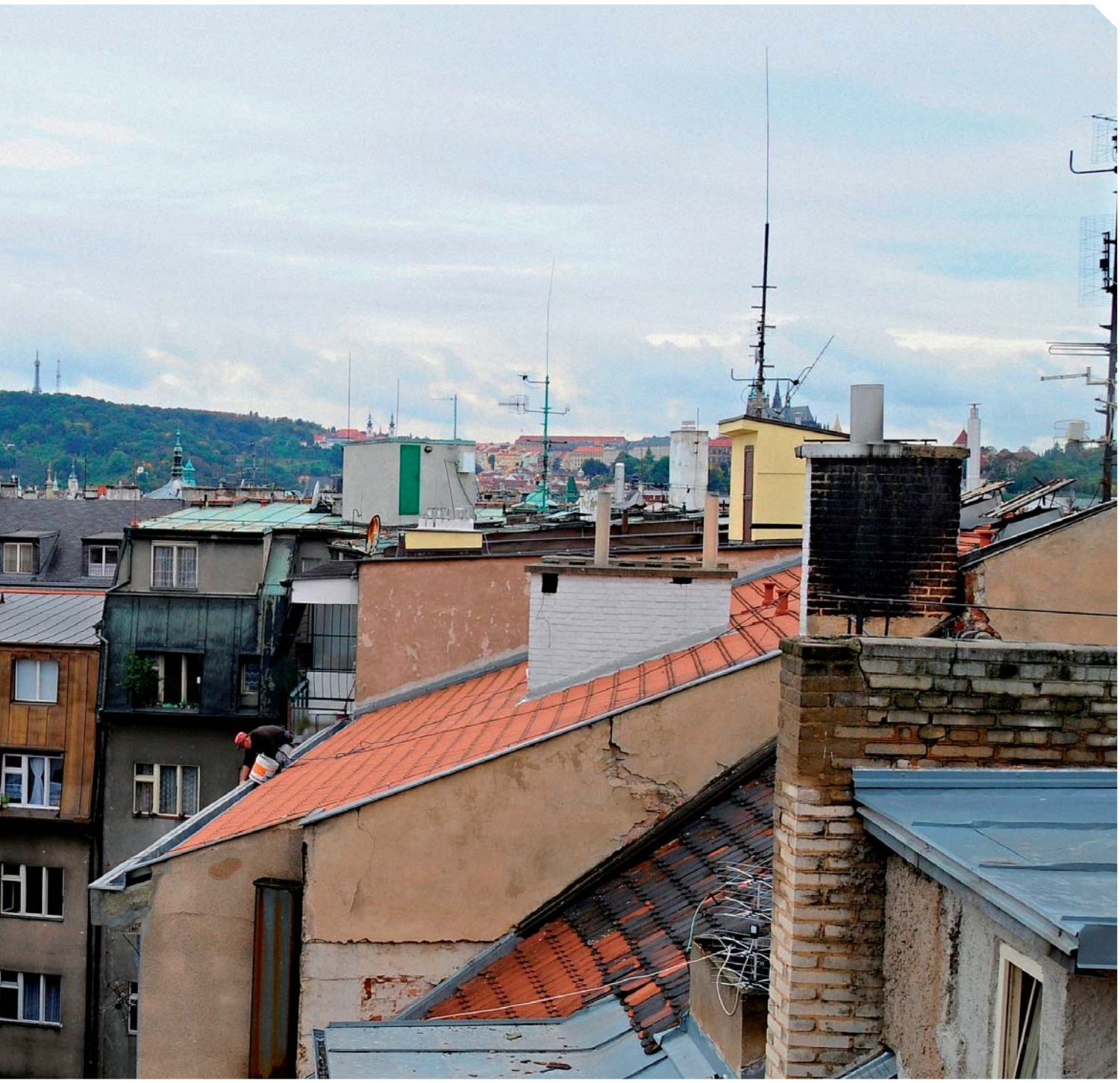

FOTO: PETR NAŠIC

HRANOU ARBITRÁŽ

práce vykonaly, radnice se s nimi musela vyrovnat. Rozhodci Praze 1 přisoudili uhradit škodu 205 milionu korun.

KONEC NEJISTOTY

Peníze Praha 1 vyplatila. S výší vyrovnání s firmou Sever, která byla stanovena na zmíněných 205 milionů, ale radnice nesouhlasila a rozhodnutí napadla z procesních důvodů u soudu. Ten po několika letech vyhrála. Na základě toho pak Praha 1 chtěla po firmě tyto peníze vrátit, společnost Severní nemovitostní, s. r. o., která je nástupcem firmy Sever, naopak požadovala nové vyrovnání... Teprve červnové rozhodnutí soudu dalo tomuto příběhu definitivně příznivý konec pro městskou část.

„Příznivé soudní rozhodnutí mne doslova pohladilo po duši, neboť spor se velmi dlouho vlekl a stále nás nutil počítat se všemi eventualitami dalšího vývoje. Nejistota, jež se nad námi po léta vznášela, je nyní snad definitivně pryč. TOP 09 při svém nástupu do vedení radnice deklarovala, že jedním z pilířů její politiky bude zdravé a transparentní hospodaření. Vyhraná arbitráž je v tomto směru ta nejsladší třešnička na dobrém letním dortíku," dodal starosta Lomecký.

TUTO OBLAST MÁ NA STAROSTI:
DANIEL HODEK *(ČSSD)*
1. zástupce starosty, daniel.hodek@praha1.cz
obchod a služby, tržní řád, cestovní ruch, životní prostředí, zdravotnictví

/ VÝZVA PRO OBČANY PRAHY 1

MÁTE RÁDI SVOJI MĚSTSKOU ČÁST? NENÍ VÁM LHOSTEJNÉ, KDE ŽIJETE? CHCETE PŘISPĚT K VYŠŠÍ ČISTOTĚ SVÉHO OKOLÍ? POMOZTE MĚSTSKÉ ČÁSTI PRAHA 1 V BOJI PROTI ČERNÉ REKLAMĚ PLAKÁTOVÉHO A LETÁKOVÉHO TYPU, KTERÁ COBY REKLAMNÍ SMOG DUSÍ A ZÁROVEŇ HYZDÍ NAŠI MĚSTSKOU ČÁST. POMOCI MŮŽE SKUTEČNĚ KAŽDÝ.

„Lepiči plakátů na ulicích i jejich chlebodárci – zadavatelé tohoto typu černé reklamy počítají s tím, že jsou lidé apatičtí, že je jim jedno, co se kolem nich děje. Právě proto vyrážejí na svoje štace především za bílého dne. Počítají s tím, že lidé třeba ani neví, že dělají něco protiprávního, nebo protože prostě doufají, že kolemjdoucí či řidiči mají jiné starosti. Rovněž využívají davu, aby unikli městským kamerám," uvedl místostarosta Prahy 1 pro oblast životního prostředí Daniel Hodek.

POMOCI MŮŽE KAŽDÝ!

Tyto osoby vypadají velice podobně. Mají vždy velký batoh, ze kterého čouhají smotané plakáty, a v jedné ruce kýbl s lepidlem, ze kterého kouká štětka. Drzost lepičů je taková, že plakáty lepí například před zraky desítek lidí na zastávkách MHD nebo na sloupy veřejného osvětlení v turisticky zajímavých ulicích Starého Města. Novým „fenoménem" je pak odhazování stovek letáků na erotický podnik formátů A8 až A6 na parapety, vchody do domů nebo jiná vyvýšená místa napříč celou Prahou 1. Letáky jsou denně uklízeny, přesto se kvůli každodennímu opakovanému rozhazování v ulicích Prahy 1 stále objevují. Pokud takové osoby uvidíte, neváhejte zavolat městkou policii na linku 156. Volání je bezplatné a takovýmto oznámením, které vás bude stát jen pár minut, přispějete k vyšší čistotě Prahy 1. Navíc, i když se jedná jen o přestupek, dle příslušné legislativy, je při opakovaném dopadení možné udělit těmto výtečníkům zákaz pobytu na území naší městské části. Při jeho porušení dochází již k trestnému činu maření úředního rozhodnutí a vykázání osoby, což již není o finanční pokutě.

FOTO: REDAKČNÍ ARCHIV

Díky všímavému občanovi dopadla 8. června přivolaná Městská policie pachatele přímo při umísťování dvou desítek sololitových desek.

„Všem občanům bych rád předem za tuto pomoc poděkoval. Radnici Prahy 1 není problematika černé reklamy lhostejná. Denně máme v ulicích tým osob, které letáky a plakáty odstraňují. Avšak s ohledem na zákeřnost a rychlost, se kterou je umísťování plakátů či letáků prováděno, se bez vaší pomoci těžko obejdeme. První dopadení, která nás k této výzvě inspirovala, již byla ve spolupráci s městskou policí a občany úspěšně realizována," uzavřel Daniel Hodek.

/ DALŠÍ MÍSTO OŠETŘENO ANTIPLAKÁTOVACÍM NÁTĚREM

Radnice Prahy 1 se v boji proti černé reklamě nespoléhá jen na svoje občany. Výsledky spolupráce se subjekty, které v ulicích Prahy 1 mají svůj mobiliář, jsou již vidět na mnoha místech. Jedním z nich je náměstí Jana Palacha. V prosinci 2013 zde byly díky iniciativě Prahy 1 ošetřeny antiplakátovacím nátěrem sloupy semaforů na tamní křižovatce ve správě TSK. V průběhu června 2014 došlo ke kompletní renovaci sloupu tramvajového vedení ve správě dopravního podniku, a to včetně rozvodových skříní. „Chtěl bych kolegům z dopravního podniku i TSK poděkovat, že i v čase všemožných škrtů a šetření našli ve svém rozpočtu finanční prostředky na tyto akce. Praha 1 je zase o kousek hezčí," sdělil iniciátor projektu boje proti černé reklamě Daniel Hodek. Tým osob, který má Praha 1 v ulicích, na oplátku dohlíží, aby nedocházelo k přichycování letáků elektrikářskými páskami. Na ty je i antiplakátovací nátěr krátký, ale takto přichycená reklama se dá velmi lekce odstranit, což je také okamžitě prováděno.

FOTO: REDAKČNÍ ARCHIV

Jeden ze sloupů na Palachově náměstí s antiplakátovacím nátěrem a bez něj.

TUTO OBLAST MÁ NA STAROSTI:
Mgr. ŠÁRKA CHLÁDKOVÁ TÁBORSKÁ *(ČSSD)*
radní, sarka.taborska@praha1.cz
sociální věci a protidrogová prevence

/ PODPORUJEME
OBECNĚ PROSPĚŠNÉ PROJEKTY

Radnice Prahy 1 podpořila další obecně prospěšný projekt, jehož realizace pomůže znevýhodněné skupině lidí. Tentokrát se jedná o kavárnu Dismas – kavárnu bez předsudků, kterou už brzy budeme moci navštěvovat přímo u tramvajové zastávky Bílá labuť a jež se jako inovativní sociální podnik zaměří na zaměstnávání osob s potížemi při hledání práce, zejména pak na osoby po výkonu trestu odnětí svobody.

„Lidé po opuštění věznice musejí řešit řadu závažných osobních i sociálních problémů, se kterými potřebují pomoci. Naprosto zásadní je v tomto směru pak získání pracovního uplatnění, které je pro úspěšnou resocializaci těchto osob zcela klíčové," řekla radní Prahy 1 pro sociální oblast a protidrogovou problematiku Šárka Chládková Táborská a dodala: „Proto jsme projekt kavárny podpořili a proto věřím, že ho svými návštěvami podpoří i občané a lidé pracující na území Městské části Praha 1."

Projekt kavárny Dismas – kavárny bez předsudků byl finančně podpořen Evropským sociálním fondem a Městská část Praha 1 poskytla pro jeho realizaci nebytové prostory. Hlavním cílem projektu je zaměstnat v kavárně skupinu sociálně znevýhodněných osob, zapojit je tak do společnosti a do budoucna jim pomoci uplatnit se na otevřeném trhu práce. Kavárna jako sociální podnik navíc bude zohledňovat i zdravotně znevýhodněné skupiny, které budou moci využít zdejší bezbariérové prostředí. Provozovna bude mít bezbariérový vchod i toalety a svým vybavením bude přizpůsobená tak, aby se v ní mohly bez problémů pohybovat osoby na invalidním vozíku.

Pro snadnou dostupnost kavárny pro osoby se sníženou orientací v prostoru bude na provozovně nainstalován orientační akustický maják. U vchodu bude rovněž umístěna orientační reliéfní mapa pro nevidomé, ke které povedou vodicí linie umístěné na podlaze.

Kavárna bude otevřena každý den včetně víkendů a svátků od 8 do 22 hodin a její nabídka zájemce uspokojí v každou denní dobu.

Dismas – kavárna bez předsudků, Na Poříčí 37, Praha 1, www.dismas.cz, kavarna@dismas.cz, bezbariérová, nekuřácká kavárna, která bude přístupná i nevidomým a slabozrakým lidem.

EVROPSKÝ SOCIÁLNÍ FOND PRAHA & EU: INVESTUJEME DO VAŠÍ BUDOUCNOSTI

/ VELETRH SOCIÁLNÍCH SLUŽEB
NA STŘELÁKU

V pátek 29. srpna 2014 se na Střeleckém ostrově od 14.00 hodin uskuteční první veletrh poskytovatelů sociálních služeb Městské části Praha 1.

Na veletrhu, jehož pořadatelem je Městská část Praha 1, se představí několik desítek organizací, jejichž nezisková působnost spadá především do sektoru sociální péče. Doplněny budou o organizace a občanská sdružení působící na poli volnočasových aktivit nebo vzdělávání. „O doprovodný program se postarají kulturní vystoupení, přičemž rovněž účinkující se snažíme přizpůsobit povaze celé akce," uvedla radní pro oblast sociální péče a zároveň iniciátorka celého projektu Šárka Chládková Táborská. Více informací najdete v průběhu července a srpna na webových stránkách www.praha1.cz, v sekci sociální služby.

/ OBLÍBENÉ PLAVBY
TAKÉ V ČERVENCI A SRPNU

Také v červenci a srpnu budou pokračovat oblíbené plavby pro seniory z Prahy 1. Vstupenky na plavbu dne 22. 7. 2014, budou vydávány ve dnech 16. a 21. července. Vstupenky na plavbu dne 21. 8. 2014 budou vydávány ve dnech 18. a 20. srpna. A to vždy od 8 do 18 hodin v 6. patře (kanceláři číslo 605) na adrese Vodičkova 18, Praha 1. Bližší informace budou k dipozici na webových stránkách www.praha1.cz, v sekci sociální péče, nebo na tel.: 221 097 793.

Plavby pro seniory se od roku 2013 staly velmi oblíbenou kratochvílí a její popularita stále roste. V roce 2014 má každá plavba navíc svoje ústřední téma, které ovlivňuje jak cílovou destinaci, tak i program na palubě. Zatím poslední z tematických výletů po vodě byla plavba do zoo. S ní byla spojena návštěva pražské zoologické zahrady v Trói.

„Pana ředitele Zoo Praha jsme během návštěvy nepotkali, ale bobků a samozřejmě i zvířat jsme viděli dost. Nyní vážně. Jsem opravdu ráda, že se plavby setkaly s tak velkým ohlasem. Ačkoliv byla plavba do zoo z kategorie náročnějších, všichni si ji snad užili a budou na ni rádi vzpomínat," sdělila radní pro sociální péči Šárka Chládková Táborská a dodává: „Ústřední motiv červencové plavby vychází z přání našich seniorů. Je jím téma Jazz. Zahraje a zazpívá nám skupina Steamboat Stompers a já se na ni i na samotnou plavbu už moc těším."

FOTO: REDAKČNÍ ARCHIV

TUTO OBLAST MÁ NA STAROSTI:
TOMÁŠ MACHÁČEK *(TOP 09)*
zástupce starosty, tomas.machacek@praha1.cz
správa majetku

/ PODĚKOVÁNÍ

ZA MNOHALETÝ PROVOZ TRAFIKY V ŠIROKÉ ULICI

Ve středu 4. června otevřela trafika v Široké ulici po skoro 23 letech provozu naposledy. Za ta léta trafikou denně prošla řada známých osobností, některé už se ze čtvrti odstěhovaly nebo již bohužel nežijí – Pavel Tigrid, Jiří Bartoška, Josef Kemr, Josef Laufer, Eliška Balzerová, Karol Sidon, pí. Černá, p. Šmok, p. Vrba, Karel Poborský, Petr Korda a celá řada dalších. Po většinu této doby tvořila trafika v Široké ulici 9 pro starousedlíky nenahraditelné „sousedské" zázemí.

Tímto děkujeme paní Chalašové a jejímu manželovi za jejich více jak dvaadvacetiletou živnostenskou činnost ve prospěch obyvatel Josefova a Starého Města.

FOTO: REDAKČNÍ ARCHIV

/ NEKOREKTNÍ JEDNÁNÍ ČESKÉ POŠTY

MĚSTSKÁ ČÁST PRAHA 1
ÚŘAD MĚSTSKÉ ČÁSTI
Kancelář zástupce starosty

PID

Vážený pan
Mgr. Petr Hlinovský
Administrativní správa nemovitostí
Česká Pošta, s.p.
Politických vězňů 909/4
110 00 Praha 1

Váš dopis zn. | Č. j. | Vyřizuje / linka | Datum 14.4.2014

Vážený pane magistře,
Česká pošta zrušila pobočku v Příčné ulici s tím, že je veřejně deklarováno otevření nové pobočky na Karlově náměstí. Rozumím Vaší snaze zefektivnit provoz tím, že nahradíte nevyhovující pobočky v Příčné ulici a Na Hrádku jednou moderní pobočkou na Karlově náměstí, nicméně z pohledu dnešní situace, kdy žádná nová pobočka na Karlově náměstí není, tak nedošlo k přesunu pobočky, ale fakticky byla zrušena bez náhrady. S tímto zásadně nesouhlasím a žádám Vás o přehodnocení zrušení této pobočky do doby, než otevřete pobočku na Karlově náměstí. Aniž bych předjímal případné rozhodnutí Rady MČ Praha 1, domnívám se, že pokud byste souhlasili s dočasným zachováním pobočky v Příčné ulici, tak by mohlo dojít ke snížení nájemného na minimum resp. k jeho úplnému prominutí za účelem zachování občanské vybavenosti pro místní obyvatele, a to do doby jejího nahrazení pobočkou na Karlově náměstí. Také jsme připraveni prodloužit nájemní smlouvu a přizpůsobit tak skončení nájemního vztahu s termínem otevření nové pobočky.
V opačném případě Rada MČ Praha 1 s největší pravděpodobností odmítne jakoukoliv snahu o dohodu na předčasném ukončení nájemní smlouvy s Českou poštou.
V závěru mi dovolte nabídnout České poště prostory pro novou pobočku v pasáži Polikliniky Palackého na adrese Palackého 5. Jsem si jist, že Městská část je schopna nabídnout vhodné prostory pro moderní pobočku za daleko příznivějších podmínek, než jakých může Česká pošta dosáhnout u majitele Charles Square Center.

S pozdravem

Tomáš Macháček
Zástupce starosty MČ Praha 1

1/1

Úřad městské části Praha 1
Vodičkova 18, CZ-115 68
tel.: +420 000 000 000, fax: +420 000 000 000
info@praha1.cz, www.praha1.cz
IČ: 00063410, DIČ: CZ00063410

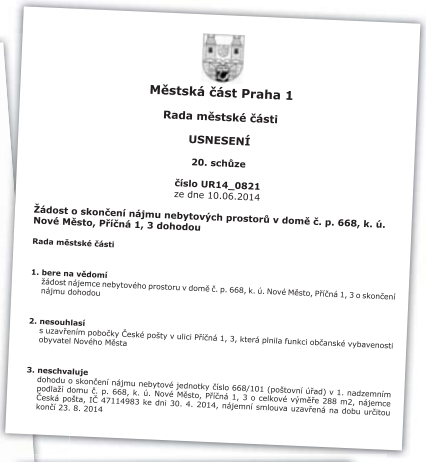

Městská část Praha 1

Rada městské části

USNESENÍ

20. schůze

číslo UR14_0821
ze dne 10.06.2014

Žádost o skončení nájmu nebytových prostorů v domě č. p. 668, k. ú. Nové Město, Příčná 1, 3 dohodou

Rada městské části

1. bere na vědomí
žádost nájemce nebytového prostoru v domě č. p. 668, k. ú. Nové Město, Příčná 1, 3 o skončení nájmu dohodou

2. nesouhlasí
s uzavřením pobočky České pošty v ulici Příčná 1, 3, která plnila funkci občanské vybavenosti obyvatel Nového Města

3. neschvaluje
dohodu o skončení nájmu nebytové jednotky číslo 668/101 (poštovní úřad) v 1. nadzemním podlaží domu č. p. 668, k. ú. Nové Město, Příčná 1, 3 o celkové výměře 288 m2, nájemce Česká pošta, IČ 47114983 ke dni 30. 4. 2014, nájemní smlouva uzavřená na dobu určitou končí 23. 8. 2014

V nedávné době se Česká pošta rozhodla uzavřít pobočku v Příčné ulici a to bez jakékoliv předešlé konzultace s Městskou částí Praha 1. Nejednalo se o pobočku ani moderní, ani přívětivou, ani moc udržovanou, ale přesto fungovala. Cílem České pošty bylo zrušit pobočky právě v Příčné ulici a Na Hrádku v Praze 2 a otevřít novou, moderní na Karlově náměstí. Budiž. Státní podnik se zřejmě vydal cestou úspor a zefektivnění provozu. Městská část mu nemůže v tomto zabránit, navíc jestliže občanům Prahy 1 má sloužit modernější pobočka „za rohem", na Karlově náměstí. Problematické ovšem je, že nová pobočka neexistuje. Měla by být údajně otevřena až ke konci roku 2014. Právě s ohledem na tuto situaci Rada MČ Praha 1 nesouhlasila se žádostí České pošty o předčasné ukončení nájemního vztahu k nebytové jednotce v Příčné ulici. České poště byl nabídnut i jiný prostor, za výhodných podmínek – v Poliklinice Palackého, ale ani to nepřimělo Českou poštu usednout k jednacímu stolu.

TUTO OBLAST MÁ NA STAROSTI:
JAN KREJČÍ, MBA *(TOP 09)*
zástupce starosty, jan.krejci@praha1.cz
finance, transparentní radnice (on-line zakázky), protikorupční opatření

FOTO: PETR NAŠIC

/ ZAHRANIČNÍ TURISTÉ

PŘIVÁŽEJÍ PENÍZE, PRÁCI I PROBLÉMY

Nadcházející letní turistická sezona sice znamená pro obyvatele Prahy 1 příval zahraničních návštěvníků a s tím spojený menší komfort především v samotném historickém centru, ale zároveň má i některá pozitiva.

Zahraniční turisté přivážejí do Prahy peníze. To je známá věc. Méně známý je nicméně fakt, že také díky relativně stabilnímu vývoji cestovního ruchu – nejen během letní sezony – lze v Praze sehnat velmi snadno práci. Oblast služeb, jež je na turistický ruch přímo či nepřímo navázaná, je značně rozsáhlá a pro určitou část lidí tvoří stabilní zdroj příjmů. Uvedené závěry vycházejí nejen z tvrdých statistických dat, ale rovněž z velmi zajímavého průzkumu „Flash Eurobarometer", který se uskutečnil v 79 městech států Evropy a v jehož rámci bylo v každém městě osloveno kolem 500 občanů. Jedna z otázek přitom zněla, jak občané vnímají možnost získaní práce v daném městě.

V prvních třech měsících letošního roku přenocovalo v ubytovacích zařízení v Praze celkem 2 265 547 zahraničních hostů (to je sice o zhruba 4 procenta méně než ve stejném období roku 2013, ale nejde o nějak dramatický pokles). Nejvíce nocí strávili v metropoli hosté z Ruska, Německa a Itálie.

Jako obyvatel Prahy 1 vím z vlastní zkušenosti, jak náročné někdy bývá soužití s neustálými přívaly zahraničích turistů, a to zvláště během letní sezony. Na druhou stranu mi znalost ekonomie a záliba ve statistice umožňují mít nadhled a chápat celou problematiku právě především v ekonomické rovině.

Ačkoli se musím přiznat, že i mě občas pořádně naštve, když se někteří cizinci domnívají, že domorodý kmen v Praze 1 nemá žádná práva...

TUTO OBLAST MÁ NA STAROSTI:
KAROLINA POLVERINI *(TOP 09)*
karolina.polverini@praha1.cz
školy a školství (rozvoj hřišť)

/ KAROLINA POLVERINI POZVALA DĚTI KRAJANŮ

NOVGORODKIVKA (PŮVODNĚ ČECHOHRAD) JE OBEC NA UKRAJINĚ, V ZÁPOROŽSKÉ OBLASTI. V ROCE 1861 JI ZALOŽILI ČEŠI, PROTO TAKÉ ČECHOHRAD, COŽ BY SE ALE SOVĚTSKÝM SOUDRUHŮM NELÍBILO, PROTO OD KONCE VÁLKY NOVGORODKIVKA. DNES ZDE ŽIJE 1 300 OBYVATEL, Z NICHŽ ASI POLOVINU PŘEDSTAVUJÍ ČEŠI. PO ROCE SE OPĚT VYPRAVILA SKUPINA TAMĚJŠÍCH DĚTÍ, ABY NA POZVÁNÍ RADNÍ PRAHY 1 KAROLINY POLVERINI NAVŠTÍVILA NAŠI MĚSTSKOU ČÁST A POZNALA I DALŠÍ KRÁSY ZEMĚ, ODKUD JEJICH PŘEDCI PŘIŠLI A KAM SE UŽ MEZITÍM MNOZÍ ČEŠI Z UKRAJINY VRÁTILI.

FOTO: PETR NAŠIC [2]

Pro děti byl výlet velkou událostí.

„Vím, že pro děti je tento výlet velkou událostí, a tak ho o to raději s kolegyněmi organizuji. Poděkovat musím pracovnicím oddělení školství, ale i těm, kteří nám pomáhají se stravováním a ubytováním dětí, tedy České obci sokolské, školní jídelně na Uhelném trhu a restauraci Kotleta, která se stejně jako loni opravdu činí a děti jsou z ní nadšené," řekla Karolina Polverini.

Děti měly od radnice zajištěn opravdu bohatý osmidenní program, který byl plný krásných zážitků. Koněpruské jeskyně, Karlštejn, Žluté lázně, Petřínská rozhledna, bludiště, výlet do Karlových Varů – to je jen ukázka z míst, na která se české děti z Ukrajiny mohly těšit.

Do západočeských lázní se s nimi navíc osobně vypravila i paní radní.

Ta je den předtím přivítala na radnici, nachystala pro ně dárky a občerstvení a provedla je i místy, která nejsou jen tak běžně dostupná. Společně s dětmi tak překvapila v jeho kanceláři starostu Oldřich Lomeckého a zamířila s nimi i do místnosti, v níž zasedá Rada MČ Praha 1 a kde si děti vyzkoušely, jaké by to bylo, kdyby v ní úřadovaly samy.

Desítku dětí na jejich cestě doprovázejí jejich bývalý učitel češtiny Martin Horn a předsedkyně krajanského spolku Čechohrad Světlana Čubyr. Spolek má 450 členů, kteří se živí především zemědělstvím – pěstují obilí, ovoce, zeleninu a chovají hospodářská zvířata.

V obci je aktivní spolkový život, fungují folklorní soubory, slaví se české i ukrajinské svátky. Jediný kostel v obci je díky Čechům římskokatolický.

TUTO OBLAST MÁ NA STAROSTI:
JUDr. IVAN SOLIL *(ČSSD)*
ivan.solil@praha1.cz, bezpečnost a prevence kriminality, veřejný pořádek a kontrola, civilní obrana a ochrana obyvatelstva

/ VYHODNOCENÍ OPATŘENÍ K ZABEZPEČENÍ VEŘEJNÉHO POŘÁDKU

V PRŮBĚHU POSLEDNÍCH NĚKOLIKA LET, KDY SITUACE S NARUŠOVÁNÍM VEŘEJNÉHO POŘÁDKU ESKALOVALA, REALIZOVALA RADNICE PRAHY 1 CELOU ŠKÁLU OPATŘENÍ K ZAJIŠTĚNÍ VEŘEJNÉHO POŘÁDKU. TATO OPATŘENÍ MĚLA ZA CÍL PŘÍMO ČI NEPŘÍMO POZITIVNĚ OVLIVNIT STAV VEŘEJNÉHO POŘÁDKU, REAGOVAT NA MNOHDY TURBULENTNÍ VÝVOJ I NOVÉ JEVY V TÉTO PROBLEMATICE, PŘISPĚT K DODRŽOVÁNÍ OBECNĚ ZÁVAZNÝCH VYHLÁŠEK, STEJNĚ JAKO UPOZORNIT NA SKUTEČNOST, ŽE CENTRUM PRAHY JE PŘEDEVŠÍM REZIDENČNÍ OBLASTÍ, KDE PLATÍ DODRŽOVÁNÍ NOČNÍHO KLIDU.

Předmětem druhého bodu červnového jednání Zastupitelstva městské části Praha 1 nebylo jen vyhodnocení realizovaných opatření, ale také vyhodnocení reálných možností Městské části Praha 1 a realizace nových opatření. Ty by měly represivním složkám pomoci problematiku veřejného pořádku řešit, a přitom zohledňovat dlouhodobě nedostatečný počet policistů a strážníků v ulicích Prahy 1.

Tak jako v dubnu, kdy Zastupitelstvo Městské části Praha 1 přijalo související Zprávu o stavu bezpečnosti a veřejného pořádku v ulicích Prahy 1, tak i červnové jednání ukázalo, jak blízko je termín voleb. Diskuze se proto často uchýlila k napadání postupu Městské části Praha 1 ve věci smluvních vztahů k jednotlivým provozovnám. Některým opozičním zastupitelům se nelíbilo, že několik podniků funguje v nebytových prostorách Městské části Praha 1, ale nedostaly výpověď jenom proto, že provozují restauraci s barem. A to dokonce i v případě, kdy na provozovnu žádné stížnosti nejsou. Už z názvu je ale jednoznačné, že opatření směřují k veřejnému pořádku na ulicích Prahy 1, nikoli ke kontrolám interiéru provozoven, které jsou beztak průběžně prováděny bez ohledu na stav veřejného (ne)pořádku.

V rámci diskuze zazněla dvě opatření, která by měla represivním složkám pomoci problematiku veřejného pořádku řešit, a přitom by zohledňovala dlouhodobě nedostatečný počet policistů a strážníků v ulicích Prahy 1. „Jsou jimi návrh obecně závazné vyhlášky na stanovení provozní doby, což je krajní, avšak dle Ústavního soudu, možné řešení a zřízení jakýchsi „antikonfliktních týmů“. Ty by hlučné návštěvníky centra slušnou formou upozorňovaly na obecně závazné vyhlášky nebo noční klid a v případě neuposlechnutí žádosti o zanechání protiprávního jednání by volaly policii“ – uvedl radní pro oblast bezpečnosti a veřejného pořádku Ivan Solil.

FOTO: REDAKČNÍ ARCHIV

Jednotlivá opatření (zde vodorovné dopravní značení – žluté čáry zakazující zastavení) jsou bez dohledu policie respektována jen minimálně. Vozidla taxislužby navíc blokují stání pro rezidenty.

Obdobný tým velmi podobně fungoval na Slovanském ostrově v minulém roce. Míra alkoholu zde přetekla přes únosnou mez, což se negativně projevilo na inventáři ostrova i skladbě návštěvníků. Po dobu dvou měsíci zde proto fungoval podobný dohled, díky kterému se situaci na Slovanském ostrově podařilo úspěšně vyřešit. Skladba návštěvníků centra je však značně odlišná. Přesto se radnice Prahy 1 musí pokusit o všechny možnosti řešení, než dojde na vyhlášku o stanovení otevírací doby. Tak jako to již udělala Městská část Praha 2.

Pokud vás napadá možnost, jak dosáhnout vyššího zabezpečení veřejného pořádku, jak Prahu 1 v nočních hodinách zklidnit na únosnou a běžnou míru, která je součástí koloritu každého velkoměsta, napište na email: ivan.solil@praha1.cz.

TUTO OBLAST MÁ NA STAROSTI:
Ing. PAVOL ŠKRAK *(ČSSD)*
pavol.skrak@praha1.cz
kultura, občanská společnost, sport, zahraniční vztahy

/ LÉTO VE ZNAMENÍ HUDBY

LETNÍ TANEČNÍ ODPOLEDNE
PRO STARŠÍ A POKROČILÉ
TANEC NA VLNÁCH

FOTO: REDAKČNÍ ARCHIV

Máte rádi krásné písničky a příjemné pohupování lodi na vodní hladině? V tom případě si v kalendáři zaškrtněte všechny letní neděle! To se totiž vždy od 14 hodin budou konat Taneční odpoledne pro starší a pokročilé na botelu Albatros, který kotví u nábřeží Ludvíka Svobody.
Těšit se na vás budou oblíbená kapela DD Combo Oldřicha Doležala i zpěvačky a zpěváci, jejichž umění a popularitu prověřil čas. Zkrátka hvězdy, které nestárnou...
„Přijďte se pobavit, bude to stát za to," zve všechny radní Prahy 1 Pavol Škrak a dodává: „Těším se na setkání."

PETRSKÉ HUDEBNÍ LÉTO 2014

A jeho pozvání platí i pro další akce. Také letos pro vás radnice Prahy 1 připravila festival Petrské hudební léto. Každý čtvrtek, od 24. července do 18. září, si budete moci v parku Lannova poslechnout dobrou muziku. A že se máte opravdu na co těšit, dokládá hned první koncert, který obstará Ivan Hlas Trio. Poslední červencový čtvrtek vystoupí duo Martin Ševčík a Tomáš Formánek a 7. srpna si zase budete moci poslechnout české evergreeny a hudbu ze známých filmů a muzikálů v podání mělnického tanečního orchestru Gradace.
Začátek je vždy v 18 hodin.

POHODOVÉ MELODIE
PRO STARŠÍ A POKROČILÉ

A do třetice muzika! Každou letní neděli od 14 hodin bude Střelecký ostrov patřit všem milovníkům příjemných orchestrálních melodií. Nádherné chvíle ve společnosti českých i světových šlágrů pro vás budou střídavě zajišťovat orchestry Modrá Synkopa band, Pražský salonní orchestr a Dechový orchestr Junior.

Podrobné informace k letním akcím naleznete na www.praha1.cz v sekci Kultura.

A NEZAPOMEŇTE: VSTUP JE NA TYTO AKCE BEZPLATNÝ!

SPORT

TURNAJ SI ZÍSKAL
MEZINÁRODNÍ VĚHLAS

Ve dnech 19. a 20. června 2014 se ve sportovním areálu SK Horní Měcholupy uskutečnil již třetí ročník Mezinárodního turnaje v malé kopané žáků **O POHÁR STAROSTY MĚSTSKÉ ČÁSTI PRAHA 1**. Zúčastnili se ho fotbalové týmy našich partnerských měst: Bratislavy, Budapešti, Bamberga, Monzy, Jesenicka a naší Městské části Prahy 1. Účast plánovalo i mužstvo z našeho nejnovějšího partnerského města z Chaoyangu z Čínské lidové republiky, to ale nakonec kvůli problémům s letenkami nemohlo přiletět. Přesto, jak zdůraznil při předávání cen starosta naší městské části, turnaj svoje cíle naplnil, zejména na poli setkávání a soutěžení mladých lidí a naplňování konkrétního ducha našich partnerských smluv.
Účastníci turnaje ocenili výborné organizační zajištění, včetně ubytování a stravování, ale i vstřícnost organizátorů při řešení jejich operativních požadavků. Vítězem turnaje se stal tým žáků z Bratislavy – Staré Město. Mimo těchto cen byly rozdány rovněž ceny pro nejlepšího střelce a brankáře včetně ceny fair play, kterou si odvezlo mužstvo žáků z Bamberka.
Po vyhlášení a odevzdání cen byla na páteční podvečer připravena pro naše hosty poznávací plavba lodí po Vltavě a v sobotu ještě prohlídka pamětihodností hlavního města. O tom, že všichni odjížděli plni sportovních, kulturních a společenských dojmů, svědčily i jejich dotazy na čtvrtý ročník turnaje v roce 2015.

VÝSLEDKY:
1. Bratislava, 2. Jesenicko, 3. Budapešť, 4. MČ Praha 1, 5. Bamberg, 6. Monza

Fair play – Bamberg, Nejlepší střelec – Martin Viciar (Bratislava), Nejlepší brankář – Petr Balčirák (Jesenicko)

POZVÁNKA NA LETNÍ TURNAJE
V BOWLINGU

Kdy: 27. 7. 2014 od 17 hodin a 31. 8. 2014 od 17 hodin
Kde: v Bowling centru, V Celnici 10, Praha 1

Městská část Praha 1 pořádá výhradně pro své obyvatele turnaj pro jednotlivce v kategorii mužů a žen v bowlingu o „Pohár MČ Praha 1" a další ceny. Turnaj se uskuteční dne 27. července 2014 a dne 31. srpna 2014 v Bowling centru, V Celnici 10, Praha 1 (Millennium Plaza).
Doporučujeme sportovní oblečení, obuv je možno zapůjčit na místě. Start soutěžících je zdarma.
Přihlášky na červencový turnaj nutno podat do 24. 7. 2014 do 13 hodin a na srpnový turnaj do 28. 8. 2014 do 13 hodin na e-mail: jindrich.nejezchleba@praha1.cz, tel.: 221 097 400, mob.: 602 699 268. Přihlášku a další informace najdete na www.praha1.cz (Sport).

/ KULTURNÍ AKCE
– SPOLUPOŘADATELSTVÍ ČERVENEC – SRPEN

V měsíci červnu podpořila Městská část Praha 1 v rámci spolupořadatelství následující akce:
Pouliční představení Le Arti per Via z Itálie – pouliční představení italského souboru, které proběhne ve dnech od 5. 7. – 6. 7. 2014 na Ovocném trhu, Praha 1.
EUFORIE 2014 – mezinárodní hudební streetfest, který se uskuteční ve dnech od 7.7. do 13.7.2014 na Václavském náměstí, Praha 1
Bohemia JazzFest 2014 – mezinárodní hudební festival, který se koná již devátým rokem, proběhne ve dnech od 15. 7. – 17. 7. 2014 na Staroměstském náměstí, Praha 1
UNITED BALLET ARTISTS – oslava baletního umění, která se uskuteční dne 21. 7. 2014 ve Státní opeře, Praha 1
21. srpen 1968 – 7 dnů, které otřásly Prahou a celým světem – kulturně-edukativní akce, která proběhne 21. 8. 2014 na Náměstí republiky, Praha 1.

TUTO OBLAST MÁ NA STAROSTI:
Ing. JIŘÍ VESELÝ *(TOP 09)*
jiri.vesely@praha1.cz
doprava

/ DĚTI A DOPRAVA

FOTO: PETR NAŠIC

Dopravní výchova dětí je nezbytná.

V dnešním článku se pokusím popsat trochu situaci v dopravě ve vztahu k dětem. Na území Městské části Praha 1 je poměrně velký podíl pěší dopravy. Je to více než 21 % a toto číslo zahrnuje také děti, a to jak školního tak i předškolního věku. Jsou to účastníci dopravy, kteří jsou nejvíce ohroženi. My dospělí s životními zkušenostmi umíme zpravidla dopravní situaci vyhodnotit, ale dítě nikoliv. Dospělý odhadne, jak asi rychle se blíží přijíždějící auto, tramvaj, autobus, avšak dítě bez zkušeností a zejména systematické dopravní výchovy jen velmi obtížně. Proto také podporujeme dopravní výchovu ve školách a školkách a i naše městská policie k takové výchově přispívá svými kurzy. Mnohé je však na rodičích či prarodičích zejména v tom, že musí jít svým potomkům dobrým příkladem. Při pohybu po městě je potřeba dítěti různé dopravní situace popisovat a vysvětlovat. Sám mám malého, šestiletého vnoučka Matyáše a formou například hry se mu snažím vysvětlit, že na přechodu pro chodce má sice jako pěší přednost, ale už nikoliv před tramvají. Hádáme značky aut a vysvětluji mu, která auta jsou rychlá. Také hrajeme hru u semaforů, kdy počítáme, za jak dlouho se rozsvítí zelená a zelený panáček vykročí. A podobně.

Na území naší městské části došlo, podle statistik Policie ČR, v roce 2013 „naštěstí" jen k šesti dopravním nehodám, jejichž účastníky byly děti jako chodci a ještě šlo převážně o nehody bez zranění nebo jen o lehká poranění. Šlo o nehody bez vážných důsledků zejména proto, že v naší historické části města je doprava poměrně pomalá a při malých rychlostech auta spíš nedochází k vážným zraněním.

V březnu jsme vyzvali vedení našich mateřských školek, aby naše nejmenší děti vyjádřily svůj vztah k dopravě výtvarně. Pro výkresy jsme zadali téma „Jak se jezdilo a jezdí v Praze". Sešlo se obrovské množství výkresů s náměty tramvají, aut, autobusů, metra, ale i kočárů a koní. Vyhodnotit nejlepší byl nesnadný úkol a na následující dvoustraně naleznete ukázky těch, jejichž výtvarná dílka byla odměněna hodnotnou věcnou cenou.

Ing. Jiří Veselý
radní pro oblast dopravy

VÍTĚZOVÉ DĚTSKÉ VÝTVARNÉ SOUTĚŽE „JAK SE JEZDILO A JEZDÍ V PRAZE“

1. místo – Matěj Vágenknecht, 4,5 roku, MŠ Opletalova

1. místo – Viktoria Ahopšuk, 4,5 roku, MŠ Letenská

1. místo – Sofie Fülöpp, Julie Vondrášková, 6 let, MŠ Masná

1. místo – Jakub Žaloudek, 6 let, MŠ Pštrossova

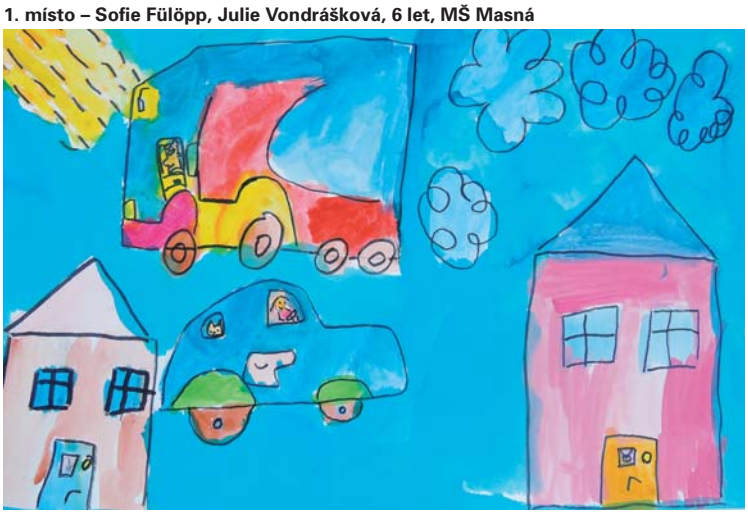

1. místo – Veronika Klášterská, 6 let, MŠ Revoluční

1. místo – Adéla Sigmundová, 6 let, MŠ Národní – Řásnovka

1. místo – Laura Ilič, 7 let, MŠ Národní

1. místo – Antonín Střížek, 6 let, MŠ Hellichova

VÍTĚZOVÉ DĚTSKÉ VÝTVARNÉ SOUTĚŽE „JAK SE JEZDILO A JEZDÍ V PRAZE“

2. místo – Patricie Plachá, 6 let, MŠ Masná

2. místo – Maxmilián, 6,5 roku, MŠ Letenská

2. místo – Vadim Boissin, 5 let, MŠ Pštrossova

2. místo – Barbora Uhlířová, 6 let, MŠ Hellichova

2. místo – Matouš Zimčík, 7 let, MŠ Opletalova

2. místo – Sean Žuffa, 5 let, MŠ Revoluční

2. místo – Miroslav Majer, 4,5 roku, MŠ Národní

2. místo – Rebeka Fenclová, 6 let, MŠ Národní – Řásnovka

ODS

KONEC POCHYBNOSTÍ! SEGWAY BUDE OFICIÁLNĚ UZNÁN ZA CHODCE

ANO, bude nám opravdu mnohem, mnohem líp. **Ministr Prachař (ANO)** se rozhodl ukončit mnohaletou nejistotu, která provází nájezd dvoukolových vozítek na chodníky v Praze 1. **Zákonem chce uznat SEGWAY za chodce.** Připomeňme, že se vedly spory o jakou situaci, že se jedná. Invalidní vozík má 2kola větší a 2 menší, šíři přibližně totožnou se SEGWAY, pohon ruční či motorový, na chodník smí. Jízdní kolo má kola 2, menší šířku než SEGWAY a je poháněno lidskou silou, na chodník nesmí. O SEGWAYích bylo dlouho nejasno. **Nikdy jsme se nesetkali názorem obyvatele Prahy 1, který by se přikláněl k tomu, aby se mohly SEGWAYe prohánět po chodnících.**

Ministr dopravy Prachař jako reprezentant ANO má v našich očích roli spíše tragickou. Připomeňme si jeho rozhodnutí prodat proti jakékoli logice dům na Smetanově nábřeží, i když o něj projevila zájem Karlova univerzita, která chtěla zaplatit tytéž peníze, jako soukromý zájemce. Jeho postup svědčí o dalším nelogickém kroku. Je otázkou jaký argument byl pro pana ministra rozhodujícím? **Jakým asi argumentem se jej nyní podařilo přesvědčit, že chce nyní s podporou zákona vpustit SEGWAYe na chodníky??**

Spíše úsměvnou roli v tomto případu má však Kateřina Klasnová, dříve Věc veřejná, nyní lídr spolku Pro jedničku. Nyní srší obavami a péčí o obyvatele Prahy 1. Škoda, že si během svého parlamentního angažmá, kdy zastávala druhý nejvyšší post ve sněmovně a měla jistě i významný vliv na ministra dopravy, který byl jejím manželem, nepovšimla SEGWAYů, které se i tehdy proháněly po chodnících Prahy 1, tak jako nyní. Tenkrát však nebylo před volbami.

Text vyjadřuje stanovisko Klubu zastupitelů ODS Praha 1

VYJÁDŘENÍ KLUBU ODS K PŘÍSPĚVKU ING. ANNY BARBORY ZÍDKOVÉ, SPECIALIZOVANÉHO ÚZEMNÍHO PRACOVNÍKA ODBORU PAMÁTKOVÉ PÉČE MAGISTRÁTU HLAVNÍHO MĚSTA PRAHY, UVEŘEJNĚNÉHO V MINULÉM ČÍSLE PRAHA 1

ODS vždy podporovala bydlení v centru Prahy, svedli jsme mnoho soubojů s památkáři o zrození nových bytových domů. Připomeňme již stojící dům v Lodecké 2 nebo na nároží Dlouhé a Benediktské nebo právě se rodící dům v Samcově. Proto jsme zbystřili, když jsme se prostřednictvím mnoha médií seznámili s prohlášením ředitele odboru památkové péče MAGISTRÁTU HLAVNÍHO MĚSTA PRAHY a Vašeho šéfa. Dne 22.března 2014 vydala ČTK jeho prohlášení, které následně převzala mnohá média. Zde se mohou čtenáři seznámit s jeho textem: **„Přestavbu bloku radničních domů na Malém náměstí v Praze zamítli pražští památkáři. Původním záměrem bylo přebudování domů na luxusní byty. V rámci stavebních úprav by se podle plánu bouraly i vnitřní zdi, čímž by došlo k nevratnému zásahu do těchto prostor, které mají velkou historickou hodnotu. Informoval o tom šéf památkářů Jiří Skalický.“**

Ano, jistě z Vašeho úřednického pohledu nás správně peskujete, že jsme nepátrali po tom, že již 3 měsíce před tímto sdělením vydal odbor památkové péče kladné rozhodnutí. I kdybychom pátrali, domnívali bychom se, že po odvolání některého z účastníků přehodnotil své kladné stanovisko a v autoremeduře rozhodl opačně. Zjevně tomu tak nebylo. Zvažte proto prosím sama, a prosíme o to i všechny čtenáře, aby se s námi také zamysleli. **Jak věrohodný je Magistrát, který vydá v prosinci roku 2013 rozhodnutí kladné a veřejnost informuje v březnu 2014 zcela opačně?** A tuto informaci navíc podá přímo ten, který je hlavou odpovědného odboru. Opravdu jste přesvědčena, že Vaše kritika směřuje správně na naše hlavy? **Jste přesvědčena, že je normální, když je veřejnost informována v příkrém rozporu se skutečným stavem?** Ano, asi se to v současnosti stalo na Magistrátu již normou. Normou, se kterou však my nemůžeme souhlasit. Ano, jak sama píšete, právě toto budí pochybnosti.

Jsme pro transparentnost, jsme proti zneužívání kompetencí, kterými památkáři vládnou. Jsme proti zavírání očí ze strany památkářů před vším, co hyzdí centrum Prahy. A pokud je něco úsměvné? Možná to, jak sama píšete, že obyvatelé – občané a voliči, kteří nabyli byty v privatizaci, je užívají k jiným účelům. **Co je však určitě k pláči? Přemíra reklamy a ohyzdných prodejen, souhlasy vydané odborem památkové péče, kterými povolil změnu bytů na kanceláře nebo obchodní prostory, nepokutování těch, kteří nechávají po dlouhé roky chátrat své domy.**

Text vyjadřuje stanovisko Klubu ODS Praha 1

PRO PŘEDEJITÍ POCHYBNOSTEM PŘIKLÁDÁME ODKAZY NA ZVEŘEJNĚNÍ:

1. http://www.metro.cz/z-radnicnich-domu-byty-nebudou-pamatkari-jsou-proti-fyr-/co-se-deje.aspx?c=A140322_103917_co-se-deje_jbs
2. http://www.tyden.cz/rubriky/domaci/praha-pamatkari-nepovoli-prestavet-radnicni-domy-na-luxusni-byty_301876.html
3. http://www.prazskypatriot.cz/vyhozene-penize-50-milionu-zaplatila-praha-za-projekt-luxusnich-bytu-pamatkari-ho-ted-zatrhli/
4. http://prazsky.denik.cz/kratce/1321393-pamatkari-nechteji-povolit-prestavbu-radnicnich-domu.html
5. http://www.praha.cz/zpravy-z-prahy/v-radnicnich-domech-na-malem-namesti-byty-nebudou

Redakce si propříště vyhrazuje právo neotisknout další podobné reakce, neboť tento časopis slouží k informování obyvatel Prahy 1, nikoli ke sporům mezi různými subjekty.

VĚCI VEŘEJNÉ

PŘEJEME CO NEJKLIDNĚJŠÍ PRÁZDNINY!

Ivan Solil (ČSSD) chce najmout bezpečnostní agenturu, aby dohlížela na pořádek v ulicích. „O nápadu jsem se dozvěděla až z médií, pan Solil nás s ním na červnovém zastupitelstvu neseznámil," diví se zastupitelka a předsedkyně spolku Pro Jedničku Kateřina Klasnová. Ve spolku jsou i manželé Setničkovi, kteří před více než rokem iniciovali petici proti hluku. „Doufám, že výsledkem více než 600 našich podpisů nebude nakonec něco tak absurdního, jako obcí placení bezpečáci!" říká Gabriela Setničková. Zaměstnanci agentury navíc stejně mohou jen upozornit turisty, že mají být potichu, či přivolat městskou policii. A ta jen tak nepřijede. Klasnová v doprovodu Gabriely Setničkové jednala s ředitelem strážníků Prahy 1 Miroslavem Stejskalem (TOP 09) naposledy na konci května. Ani letos městská policie žádná speciální opatření na léto nechystá. „Nemáme lidi," opakuje Stejskal.

Pokud Solil předloží svůj návrh v září na zastupitelstvu, Klasnová pro něj hlasovat nebude. „Umím si představit efektivnější vynaložení 120 000 korun měsíčně. Navíc v září již budou nejhlučnější prázdninové orgie za námi, Solilův návrh by tak nebylo možné vnímat jinak než jako čirý předvolební populismus," uzavírá Klasnová a přeje obyvatelům Prahy 1 co nejklidnější prázdniny.

Paní zastupitelka Klasnová buď při projednávání mého bodu o vyhodnocení přijatých opatření na Starém Městě, v rámci červnového jednání Zastupitelstva MČ Praha 1, nedávala pozor, anebo opět účelově manipuluje s pravdou (je to dáma a je mi tedy proti srsti říkat o dámě, že lže). Nevím, co z toho je horší. Samotný předložený materiál, který všichni zastupitelé měli k dispozici, v závěru konstatoval, že jsme k zamezení hluku a veřejného nepořádku, zejména na Starém Městě, přijali všechna dostupná opatření, která se však, bez přiměřeného počtu represivních složek v nočních ulicích, míjí účinkem.

Je téměř jisté, a to přiznává i paní Klasnová, že žádné další personální přírůstky strážníků, i přes sliby pana primátora, nemůžeme očekávat. Proto bylo na tomto jednání zastupitelstva, a to jak písemně v materiálu samotném, tak ústně mnou konstatováno, že nadále přicházejí v úvahu pouze dvě další varianty řešení tohoto problému, a to zřízení tzv. antikonfliktního týmu najatou agenturou, a nebo či současně, navržení vyhlášky o zavírací hodině hostinských zařízení v této lokalitě v době buď 02 či 03 hodin.

Rozumím obavě paní Klasnové při vzpomínce na učinkování bezpečnostní agentury ABL spjaté se stranou Věci veřejné na Praze 11, ale ubezpečuji paní Klasnovou, že k takovým obavám rozhodně nemá důvod. Pokud Rada MČ Praha 1, takový návrh schválí, je možné aby již v průběhu srpna takový tým v nočních ulicích Prahy 1 působil. Jistěže můžeme mít na formy řešení různé názory, fauly a lži při řešení bezpečnostních problémů jsou však fatální.

JUDr. Ivan Solil
člen Rady MČ Praha 1 a zastupitel MČ Praha 1

STRANA ZELENÝCH

POMNÍK GUBERNÁTORSTVÍ

17. června byl na Klárově odhalen další pomník. Zásluhou starosty Lomeckého (TOP 09) to však není pomník československým letcům, ale pomník jeho gubernátorských manýrů a podivných představ o fungování demokracie. Na místo toho, aby proběhl v civilizovaných zemích obvyklý proces vytipovávání vhodného místa, architektonická soutěž, veřejné projednání s občany a pak úřední proces, v němž by byly respektovány názory odborníků, ohnul starosta za pomoci stavebního odboru opět zákon. A dokázal, jaký je kabrňák. Když pomník odmítli na Hradě, za dva měsíce jej v rozporu se zákonem a stanovisky památkářů nechal postavit pod něj. Jeho schovávání se za památku obránců demokratického státu je přitom mimořádně nevkusné, protože nemůže skrýt manýry politika opojeného mocí.

Filip Pospíšil
Autor je zastupitelem zvoleným na kandidátce Strany zelených

Pan zastupitel vydává své pomýlené dojmy za objektivní pravdu. Britskou iniciativu a dar – pomník – přijali sami bývalí letci jako výraz vděčnosti za jejich zásluhy v nelítostném boji o naši svobodu. O pomoc při instalaci pomníku mě osobně, kromě zástupce letců, požádala také britská velvyslankyně paní J. Thompson v březnu letošního roku.

Procesní zdržení a předchozí byrokratický postup památkářů a magistrátu naopak hrozil mezinárodní ostudou! Praha 1 proto vydala souhlas s umístěním pomníku, a to i s přihlédnutím k předchozímu vyjádření ministerstva kultury, které se v tiskové zprávě z 30. května 2014 vyjádřilo, že umístění pomníku československým letcům na Klárově vítá a **rozhodnutí odboru výstavby Prahy 1 v odvolacím procesu – jako odvolací orgán – dodatečně potvrdí.**

Na závěr si dovolím malou osobní poznámku: Bez československých letců – hrdinů 2. světové války, kteří se zasloužili o naši svobodu a nezávislost, by se dnes pan zastupitel mohl v tom lepším případě zabývat pouze ochranou životního prostředí a národních parků v Patagonii, kam měl být podle hitlerovských plánů po vyhrané válce přemístěn celý český národ.

Ing. Oldřich Lomecký
starosta MČ Praha 1

/ DENNĚ VYKRADOU **JEDNO AUTO**

OBJASŇOVÁNÍM KRÁDEŽÍ VOZIDEL A VLOUPÁNÍ DO NICH, PADĚLÁNÍM DOKLADŮ K AUTŮM I MOTORKÁM, ALE I DALŠÍMI KRIMINÁLNÍMI ČINY, KTERÉ S TOUTO PROBLEMATIKOU SOUVISÍ (POJISTNÝMI PODVODY, PODÍLNICTVÍM ATD.), SE ZABÝVÁ NPOR. BC. PAVEL JUST Z 8. ODDĚLENÍ OBECNÉ KRIMINALITY OBVODNÍHO ŘEDITELSTVÍ POLICIE ČR PRAHA I. NA PODROBNOSTI SE JEJ ZEPTAL PŘEDSEDA BEZPEČNOSTNÍ KOMISE PRAHY 1 ZDENĚK SKÁLA (TOP 09).

Pane nadporučíku, co vám v centru dělá větší problémy – krádeže vozidel nebo vloupání do nich?

Zatímco krádeže vozidel jsou v Praze 1 okrajovou záležitostí – objasňujeme jich kolem čtyřiceti za rok –, u vloupání do nich je to přesně naopak. Měsíčně řešíme zhruba třicet nových případů, takže vlastně každý den jeden.

Mají pachatelé těchto vloupání něco společného?

Ano, jde téměř výhradně o uživatele drog. Ani jejich „pracovní" postup nevyniká nějakou nápaditostí – prostě jednoduše rozbijí okno, ukradnou, co je po ruce, a utíkají k nejbližšímu překupníkovi, kde odcizenou věc za minimální cenu prodají. Často se jedná o navigace.

Jde tedy především o činy jednotlivců?

U „obyčejných" vloupání či krádeží vesměs ano. Pak ale také existují početné, dobře organizované gangy. Jedna taková skupina například sledovala na magistrále drahá auta řízená ženami, u nichž se dalo předpokládat, že jedou nakupovat. Když dojely k cíli, třeba do Pařížské ulice, pachatelé elektronickým zařízením zabránili řidičce v zamknutí auta, aniž by si toho všimla, a poté vozidlo ukradli. Prokázalo se jim jedenáct krádeží aut. V současné době se nacházejí ve výkonu trestu.

FOTO: REDAKČNÍ ARCHIV

Nadporučík Pavel Just má s objasňováním krádeží vozidel a vloupání do nich letité zkušenosti.

Rozhovor vedl předseda bezpečnostní komise Prahy 1 Zdeněk Skála (TOP 09).

Máte letos na svém kontě ještě nějaké velké, úspěšně vyřešené případy?

Zadrželi jsme organizovanou skupinu, kde někteří navigace kradli, jiní předělávali a další pod hlavičkou oficiální firmy jako nové prodávali na domácí trh i do ciziny. Když zahraniční odběratelé zjistili, že jsou navigace kradené, vrátili je do ČR. Šlo o dvě stě čtyřicet jedna zabudovaných navigací a také sto šedesát airbagů. Jen si dovolím připomenout, že jedna zabudovaná navigace stojí šedesát až sedmdesát tisíc korun...

Dalším úspěchem bylo zajištění mezinárodního gangu, který v Česku legalizoval drahá auta předtím ukradená v zahraničí. Jednalo se o jednoho občana Ukrajiny, dva Bulhary, jednoho Turka a několik Čechů. Hrály v tom roli i další trestné činy: pojistné podvody a vydírání. Letos v červnu byl podán návrh na podání obžaloby a spis má kolem čtyř tisíc stránek.

Pachatelé kradou i jednostopá vozidla – zadrželi jsme tři zloděje, kteří ukradli několik skútrů a pak je prodali cizincům, kteří zde žijí. Skútry byly kvůli snadnějšímu vývozu rozebrány na díly.

Rád bych ještě podotkl, že se díky odhalování trestné činnosti související s motorovými vozidly často setkáváme i s paděláním dokladů k nim. A dokonce se tak občas dostaneme k jiným padělaným listinám, například maturitním vysvědčením.

Vaši kolegové většinou opěvují kamerový systém. Vy také?

Budu jej taky opěvovat – pomohl nám například při zatčení pachatele, který odcizil právě navigaci. Pachatel měl výrazné tetování na pravém lýtku, které naši kolegové zahlédli na snímcích z kamer, a díky tomu se přiznal. Dokonce si troufnu tvrdit, že kdyby kamerový systém neexistoval, objasněnost by nám klesla přinejmenším o polovinu.

Ve své práci se setkáváte také s mnohými přestupci. Jak hodnotíte možnost vykázání těch, kteří se opakovaně dopouštějí přestupků, mimo území městské části?

Jde o velmi užitečný nástroj, který má i důležitou návaznost – trestní postih v případě porušení zákazu pobytu. Pokud vím, naši kolegové jen v oblasti Václavského náměstí a okolí takto v letošním roce, kdy tato právní norma platí, zahájili trestní stíhání u jednačtyřiceti lidí, celkem v Praze 1 devadesát osm.

Co byste poradil motoristům, aby je nepotkalo to, o čem jsme hovořili – tedy vykradení či přímo odcizení jejich vozidla?

Samozřejmostí by mělo mít kvalitní zabezpečení včetně alarmu. Obecně bych ale byl i pro zpřísnění trestů pro pachatele této, pouze zdánlivě bagatelní trestné činnosti. Občané by měli tlačit na politiky v tom směru, aby byly přijaty takové právní normy, které také výrazně ztíží výkup odcizených věcí. Každá krádež je totiž pro občana příkořím a navíc může být spouštěčem další, mnohem závažnější trestné činnosti, jako jsou větší krádeže, loupeže atd.

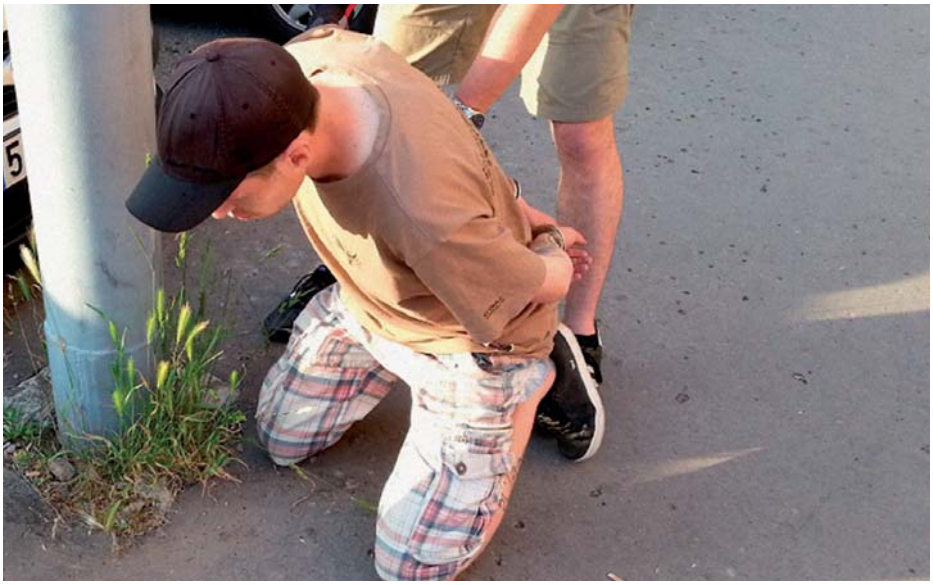

Nebýt kamer, objasněnost by poklesla nejméně o polovinu.

FOTO: REDAKČNÍ ARCHIV [4]

/ LÉTO PLNÉ HVĚZD

PRODEJNÍ VÝSTAVA TEXTILNÍCH HRAČEK, SPOLEČENSKÝCH HER A VÝUKOVÝCH KAPSÁŘŮ PRO HANDICAPOVANÉ I ZDRAVÉ DĚTI, S BOHATÝM DOPROVODNÝM KULTURNÍM PROGRAMEM

S příchodem prázdnin se přiblížila i tradiční, již devatenáctá, interaktivní výstava hraček, společenských her a výukových kapsářů pro handicapované i zdravé děti „Léto plné hvězd", s bohatým doprovodným programem pro seniory. Ve školní jídelně na Dražického nám. 65/10 na Praze 1, v těsné blízkosti mostecké věže Karlova mostu na Malé Straně, si mohou návštěvníci nejen prohlédnout, ale hlavně i vyzkoušet ručně šitá textilní díla výtvarnic Olgy Černohorské a Ivany Kárníkové. Výstava proběhne, stejně jako v minulých letech, pod záštitou starosty MČ Prahy 1 Ing. Oldřicha Lomeckého a nově pod záštitou magistrátu hl. m. Prahy, v zastoupení radního Doc. Ing. Mgr. Martina Dlouhého, Dr. Msc.

Návštěvníci zde najdou nejen víceúčelové hračky, kapsáře a polštářky, ale i celou řadu známých i zcela nových společenských stolních her určených i nevidomým (například Maxi-Člověče, nezlob se, známá hra Piškvorky v látkové úpravě s hmatovým odlišením). Hra pro celou rodinu v 3D provedení Labyrint je vhodná například pro děti s autismem, ale i pro cvik jemné motoriky. Jako novinka se na výstavě letos objeví Hra se stíny, umožňující dětem zlepšování srovnávacích, ale i hmatových dovedností.

Na vernisáži vystoupí operní pěvkyně Andrea Kalivodová, na klavír, sponzorsky zapůjčený firmou Petrof, ji doprovodí Petr Ožana, vítěz soutěže Nejlepší klavírista roku 2013. Návštěvníci vernisáže uslyší také Denise Szalbota, jedenáctiletého chlapce s Aspergerovým syndromem a fenomenálního pianistu, který v srpnu pojede prezentovat své umění na Mezinárodní speciální hudební a umělecký festival do Soulu.

V doprovodném programu pro seniory, který podpořila MČ Praha 1 formou grantu, vystoupí muzikálové hvězdy, například držitel ceny Thálie 2012 Jan Kříž s Marií Blahynkovou, Ondřej Ruml, Radim Schwab, Josef Laufer, Ladislav Korbel, Jaroslav Adamec, Jan Tenkrát, Petr Kutheil, Petr Ševčík, Dita Hořínková a její syn Filip Antonio, Martin Písařík, Renata Drössler, Marcela Březinová, Markéta Procházková, Tomáš Savka a další umělci.

FOTO: REDAKČNÍ ARCHIV (3)

Výstava „Léto plné hvězd" bude otevřena v době letních prázdnin, od 1. července do 24. srpna 2014, denně včetně víkendů od 10 do 21 hodin. Začátky koncertů a večerů doprovodného programu jsou vždy od 18 hod. Podrobný program najdete na www.anahata.cz nebo na www.facebook.com/letoplnehvezd. Rezervace míst a dotazy mailem na anahata.hracky@seznam.cz, tel.: 724 305 737 (v době výstavy 10 – 21 hod.).

Přístup na výstavu je bezbariérový, vstupné dobrovolné. Výstava je částečně prodejní.

DOPROVODNÝ PROGRAM VÝSTAVY LÉTO PLNÉ HVĚZD

3. 7. (čt), 18.00 hod.	Vzpomínkový benefiční večer věnovaný nedávno zemřelému umělci Pavlu Vránovi – Josef Laufer, Ondřej Ruml, Zdeněk Barták, Jaroslav Adamec, Petr Kutheil, Dita Hořínková, Filip Antonio, Ladislav Korbel, Jan Tenkrát a další
17. 7. (čt), 18.00 hod.	Dita Hořínková a Filip Antonio s kapelou ArtHarmony, host Martin Písařík
24. 7. (čt), 18.00 hod.	„Píseň a duše – večer plný šansonů" – Renata Drössler, Marcela Březinová a Petr Ožana
5. 8. (út), 18.00 hod.	„Křížem krážem muzikálem" – Jan Kříž a Marie Blahynková
7. 8. (čt), 18.00 hod.	Petr Ševčík, koncert
14. 8. (čt), 18.00 hod.	„Fantom na Karlově mostě" – Radim Schwab s kapelou
19. 8. (út), 18.00 hod.	Ondřej Ruml, host Petr Kutheil
21. 8. (čt), 18.00 hod.	Markéta Procházková a Tomáš Savka s kapelou, závěrečný koncert LPH 2014

Informace o výstavě a koncertech na www.anahata.cz nebo na facebooku www.facebook.com/letoplnehvezd, rezervace míst a dotazy mailem na anahata.hracky@seznam.cz, tel.: 724 305 737 (v době výstavy 10 – 21 hod.).

/ PRAHA OPĚT PŘIVÍTÁ
BOHEMIA JAZZ FEST
LETOS TŘI DNY 15.,16.,17. ČERVENCE

Objevte rytmus České republiky na 9. ročníku mezinárodního hudebního festivalu Bohemia Jazz Fest od 15. do 26. července v Praze, Domažlicích, Táboře, Plzni, Liberci, Zlíně, Brně, Písku a Prachaticích.

Festival představí jako každý rok špičkové umělce z celého světa. Kapely z Belgie, Holandska, Německa, Rakouska, Estonska, Dánska, Norska, Slovenska, Polska, Ukrajiny, Brazílie, USA a České republiky roztančí historická náměstí, a co je úžasné - všech 33 koncertů je pro posluchače úplně zdarma.

15. července festival zahájí americká legendární formace Danilo Pérez/ Brian Blade/John Patitucci koncertem na Staroměstském náměstí, který bude přenášet Česká televize. Dále pokračuje vystoupením kytaristy Johna Scofielda a jeho formace ÜberjamBand, amerického varhaníka Dr. Lonnie Smith a jeho tria nebo brazilské zpěvačky a její kapely z Rio de Janeira Leny Andrade a mnoha dalších.

FOTO: REDAKČNÍ ARCHIV [2]

Akce se i tentokrát bude konat pod záštitou starosty MČ Praha 1 Ing. Oldřicha Lomeckého.

„Já vidím festival jako jeden celek a rád bych, aby posluchači navštívili co možná největší počet koncertů a měst," říká zakladatel a umělecký ředitel festivalu kytarista Rudy Linka.

„Každé město má svoji jedinečnou atmosféru, proto je BJF úplně skvělým lákadlem, proč si projet naši krásnou vlast. Kombinace létních večerů, úžasné architektury a světové hudby pod širým nebem – co může být lepšího?" ptá se Linka.

Program na té nejvyšší umělecké úrovni, který BJF každý rok má, je důvodem, proč americký časopis DownBeat (USA) již po páté zařadil BJF do svého přehledu nejvýznamnějších kulturních událostí světa a průvodce Michelin (FR) uvádí BJF pod hlavičkou „musí se vidět".

Objevte rytmus České republiky, vítejte na Bohemia Jazz Festu!

BJF v Praze se koná 15. 16. a 17. července. Koncerty začínají vždy od 17.00 na Staroměstském Náměstí.

15. 7.
17.00 pianista Martin Brunner + Epoque String Quartet (CZ)
18.30 Ploctones funk/jazz power house z Amsterdamu (NL)
20.30 Chlidren of the lights trio - Danilo Perez/Brian Blade/John Patitucci (světová jazzova špička - koncert natáčí Česká televize)

16. 7.
17.00 pianista Petr Beneš a jeho Quartet (CZ)
18.30 basista Jaromír Honzák Quartet
20.30 legendární varhaník Dr.Lonnie Smith a jeho trio (USA)

17. 7.
17.00 CNIRBS hamburské jazz/groove trio (GER)
18.30 Ploctones (NL)
20.30 Christian McBride Trio - špičkový akustický jazz (USA)

/ SVĚT FILMOVÝCH HVĚZD ZAVÍTAL I DO PRAHY 1

ŽÁCI A UČITELÉ ZŠ BRÁNA JAZYKŮ S ROZŠÍŘENOU VÝUKOU MATEMATIKY NÁZORNĚ UKÁZALI, ŽE JIM TO NEJDE „JEN" V CIZÍCH JAZYCÍCH A MATEMATICE, ALE ŽE SE NÁLEŽITĚ DOKÁŽOU POHYBOVAT I NA FILMAŘSKÉM PLACE – A TO PŘED I ZA KAMEROU.

Ve Francouzském institutu se totiž uskutečnila soutěžní přehlídka filmů žáků 8. a 9. tříd této školy s výmluvným názvem „Filmový trhák". Přehlídka, kterou můžeme bez váhání označit za FESTIVAL, nabídla kvalitu filmů i rychlost a pružnost organizace, což se o jejích partnerkách z Karlových Varů, Berlína, Benátek či Cannes dá říci jen s dobře tajenými rozpaky.

A tak zatímco jinde musejí festivaloví diváci vysedávat v sálech dlouhé hodiny a dny, v kinosále Francouzského institutu se vše zvládlo za zhruba tři hodiny. A to včetně promítání, občerstvení (kvalitního) i hlasování o cenách (Škubech 2014), které bylo navíc zcela demokratické, protože se do něj nezapojila jen nějaká úzká skupinka podivínů a filmových fanatiků, ale samotní diváci (a spolu s nimi podle všeho tedy také tvůrci hodnocených snímků).

FOTO: PETR NAŠIC

Byl to trhák!

Originálním počinem Filmového trháku byl i film vytvořený učiteli, ve kterém se – zřejmě kvůli vystupňování diváckého zážitku – objevili i starosta Oldřich Lomecký a radní Karolina Polverini.

Přehled udělených cen – Škubů 2014 – naleznete na webových stránkách www.praha1.cz v sekci Školství.

INZERCE

LETNÍ NADÍLKA ŠKOLKY A JESLÍ PIDIDOMEK

UŠETŘETE 2400 KČ!*

* Do konce srpna nulové zápisné a k tomu navrch týden adaptace zdarma při přihlášení dítěte na nový školní rok. Ušetříte 2400 Kč!

jesle školka PIDI DOMEK

Školka a jesle Pididomek Vám nabízí kvalitní péči a kroužky pro děti od 2 do 5 let za dostupnou cenu na dobře dostupném místě v centru Prahy.

Hledáte na poslední chvíli program pro děti o prázdninách? Máme posledních pár míst na týdenní exotický program "Africké léto".

Jesle a školka Pididomek
M: 773 548 534
E-mail: anna@myvy.cz
www.pididomek.cz

Anna Dostálová
ředitelka

/ ZVEME VÁS

POZVÁNÍ NA VÝSTAVU FOTOGRAFIÍ KOSTELA SV. JILJÍ NA STARÉM MĚSTĚ PRAŽSKÉM

4. září 2014 v 17 hodin v ambitu kláštera dominikánů v Husově ulici bude zahájena výstava architekta Jana Matyáše z jeho cyklu fotografií „VIDÍM NĚCO, CO TY NEVIDÍŠ – SV. JILJÍ". Výstavu lze navštívit během září, vstup kostelem sv. Jiljí z Husovy ulice.

DNY EVROPSKÉHO DĚDICTVÍ

Městská část Praha 1 zve na 17. ročník akce Dny evropského dědictví. Víkend 6. a 7. září od 10 do 18 hodin bude patřit pestré paletě památek, které budou pro návštěvníky otevřeny zdarma. Akci oživí dětská výtvarná dílnička umístěná v sala terreně parku Kampa.

/ MODRÉ NEBE
– MEZINÁRODNÍ JESLIČKY V PRAZE 1

V červenci a v srpnu je Modré nebe otevřeno i pro děti, které nejsou našimi klienty během školního roku. Otevřeno máme od pondělí do pátku 8.00–16.00 hod. V případě zájmu je možné otevírací dobu prodloužit. Je připraveno několik variant programů, úměrných věku přihlášených dětí.

Hlásit se můžete na celý červenec, celý srpen, po jednotlivých týdnech nebo hodinově. Děti mohou chodit buď na dopolední program 8.00–13.00 hod. nebo celodenní program 8.00–16.00 hod. Podrobné informace získáte na telefonu 739 466 957 nebo 604 671 476 či na e-mailové adrese modrenebe@modrenebe.cz.

FOTO: WWW.MODRENEBE.CZ

INZERCE

/ NA NÁRODNÍ TŘÍDĚ
OPĚT ZASTAVUJÍ VLAKY METRA

PO DVOULETÉ REKONSTRUKCI BYLA 27. ČERVNA PRO CESTUJÍCÍ OPĚT OTEVŘENA STANICE METRA NÁRODNÍ TŘÍDA. ZÁROVEŇ ZAČALA HANDICAPOVANÝM SPOLUOBČANŮM SLOUŽIT BEZBARIÉROVÁ ZASTÁVKA TRAMVAJÍ LAZARSKÁ.

FOTO: PETR NAŠIC [2]

Radní Prahy 1 pro dopravu Jiří Veselý oceňuje i bezbariérový přístup do tramvají v Lazarské.

Kromě přestavby přístupu na nástupiště došlo i ke kompletní rekonstrukci technologického zázemí. Byly nahrazeny původní materiály a obklady, které pocházely z osmdesátých let minulého století.

Po Londýnu a Vídni získala rovněž Praha moderní technologii – 42 digitálních obrazovek určených pro reklamní sdělení. Obrazovky instalovala do nově zrekonstruované stanice metra Národní třída společnost JCDecaux a její dceřiná společnost Rencar. Vedle inzerentů, kterým se otevírá cesta k netradiční a efektivní reklamě, uvítají podle zástupců firmy tento netradiční reklamní nosič i cestující, protože díky němu získají více informací než v případě statické reklamy. Ve stanici Národní třída bude brzy v přístupové chodbě umístěno ještě 6 obrazovek TWIN, které poskytnou celkem 12 digitálních ploch, a bude možné je kombinovat s obrazovkami podél eskalátorů. Stejně jako v případě obrazovek u eskalátorů budou TWINy v nejvyšší možné designové kvalitě a s použitím materiálů, které splňují vysoké bezpečnostní nároky prostor metra.

I TRAMVAJE PO NOVÉM

Dopravní podnik zároveň obnovil provoz na navazující tramvajové trati v úseku Lazarská – Jindřišská. Délka rekonstruované trati od Spálené na Senovážné nám. je celkem 903 m, a to včetně Václavského náměstí, které je z důvodu nízké konstrukční výšky nad stropem podchodu metra provedeno z velkoplošných panelů. Konstrukce tramvajové trati byla provedena systémem „pevné jízdní dráhy“, tj. na betonové desce s živičným povrchem a všemi prvky tlumení hluku a vibrací. Vlastní těleso tramvajové tratě je od zemní pláně odděleno pryžovou rohoží a rovněž kolejnice jsou obaleny gumou.

Nad rámec rekonstrukce realizovala MČ Praha 1 bezbariérový zastávkový mys v zastávce Vodičkova, ve směru k Václavskému nám. Vlastní stavbu zastávkových mysů zajišťovala TSK, tramvajovou trať pak vlastními kapacitami DPP. DPP využil výluky tramvajového provozu a provedl výměnu kolejnic ve Vodičkově ulici mezi Václavským nám. a Palackého ulicí v délce cca 230 m s povrchem ze žulové dlažby a dále výměnu části kolejové konstrukce na Senovážném náměstí. K vyššímu komfortu jízdních poměrů přispělo i zlepšení směrových úprav vedení tramvajové trati.

Digitálním informačním servisem v metru se mohou kromě Prahy pochlubit už jen v Londýně a Vídni.

PŘIPOMEŇTE SI SPOLU S NÁMI ČERVNOVÉ OKAMŽIKY...

FOTO: PETR NAŠIC A REDAKČNÍ ARCHIV

Simultánka s velmistrem Nakamurou přilákala milovníky šachu.

Dětský den v Nemocnici pod Petřínem všechny pobavil.

Na Klárově byl postaven pomník československým letcům RAF.

Starosta ocenil policisty na Žofíně za jejich vynikající práci.

3. ročník tábora seniorů se opět vydařil a všichni se dobře bavili.

Čestné občanství in memoriam pro gen. Petříka převzala rodina.

/ TÍSŇOVÁ PÉČE POMŮŽE V KRIZOVÉ SITUACI

Dostali jste se do věku, kdy si již nejste tak jisti při pohybu po bytě nebo máte nějaký zdravotní problém, který by mohl nenadále zhoršit váš zdravotní stav, ale chcete dál bezpečně bydlet samostatně doma ve svém prostředí? Není zapotřebí nic víc, než se začlenit do systému tísňové péče, který je určen právě pro takovou situaci.

Díky připojení k tomuto systému je možné klientovi poskytnout potřebnou pomoc v případě pádu, náhlého zhoršení zdravotního stavu či v jiné krizové situaci.

Do bytu klienta je nainstalováno malé elektronické zařízení a klient obdrží tlačítko, které by měl mít doma stále při sobě. V případě potřeby pak tlačítko stiskne a tím se spojí s dispečinkem systému tísňové péče. Dispečer, přítomný 24 hodin denně, následně klienta kontaktuje (telefonem s možností hlasitého dohovoru přes elektronické zařízení instalované v bytě klienta), vyhodnotí situaci a zajistí odpovídající pomoc. Zařízení také dispečera upozorní, pokud v bytě klienta nezaznamená po dobu 12 hodin žádný pohyb. To je užitečné v případě, že klient například při pádu náhodou nemá u sebe krizové tlačítko.

Díky systému tísňové péče tedy může být seniorům a osobám se zdravotním postižením, občanům Prahy 1, vždy včas zajištěna odpovídající pomoc, pokud se ocitnou v krizové situaci.

Zavedení tísňové péče včetně instalace zařízení v bytě klienta je zdarma, klient hradí měsíční poplatek v maximální výši 180 Kč.

Systém tísňové péče je provozován Střediskem sociálních služeb. Více informací najdete na internetových stránkách www.socialnisluzby-praha1.cz nebo u vedoucí systému tísňové péče A. Thielové, e-mail: thielova@socialnisluzbyp1.cz, tel.: 224 948 465.

Středisko sociálních služeb a Městská část Praha 1 gratulují třem seniorkám, které byly oceněny v celostátní soutěži Šikovné ruce našich seniorů v literární, výtvarné a počítačové kategorii. Děkujeme i všem ostatním seniorům, kteří skvěle reprezentovali naši městskou část.

PRAHA 1

STŘEDISKO SOCIÁLNÍCH SLUŽEB

Pod záštitou starosty Městské části Praha 1 Ing. Oldřicha Lomeckého.

Přihlaste svůj tým do 10. 7. 2014 (4–12 hráčů, věk 55+, nemusí být z Prahy 1)

Finále 27. 9. 2014 na Střeleckém ostrově
v rámci akce Pétanque pro Prahu

Hrací dny: 3. 8., 9. 8., 10. 8., 17. 8., 23. 8., 24. 8. a 21. 9.
(předpokládáme, že každého týmu se podle celkového počtu účastníků budou týkat 2–3 termíny)

Hrajeme v parku v Lannově ulici.

Přihlášky a podrobnosti na
www.LPPS.cz

/ SRPNOVÉ SENIORSKÉ VÝLETY 2014

FOTO: REDAKČNÍ ARCHIV

NA SRPNOVÉ VÝLETY SE PŘIHLAŠUJE OD ÚTERÝ 15. ČERVENCE 2014:

5. 8. ÚTERÝ, 8.00 – SVOJANOV – HRAD A MĚSTO CHRUDIM

31. 8. NEDĚLE, 8.30 – VILA DR. EDVARDA BENEŠE (SEZIMOVO ÚSTÍ) A MĚSTO SOBĚSLAV

Odjezd autobusu od hotelu Intercontinental v Pařížské ulici čp. 30. Přihlašování na výlety: přes podatelnu Úřadu MČ Praha 1, Vodičkova 18. Senior/ka se prokáže občanským průkazem.

Výlety jsou organizovány zdarma a pouze pro občany seniorského věku, s trvalým bydlištěm v Praze 1.

Pro velký zájem o seniorské výlety sdělujeme, že se senior může přihlásit pouze na 1 výlet v daném měsíci a upřednostněni budou ti, kteří se nezúčastnili minimálně 3 posledních výletů.

Je možné zavolat Mgr. Karla Ulma 2 dny před výletem a zeptat se, zda-li se neuvolnilo místo.

V případě již naplnění výletu bude sdělen stav. V případě změny bude každý zúčastněný řádně a včas informován telefonicky. Tímto také žádáme uvést vždy telefonní kontakt, nejlépe mobilní telefon. Odhlašování žádáme stejným způsobem, přes podatelnu nebo na tel. čísle 777 161 539, Mgr. Karel Ulm, a to pouze ve středu a čtvrtek 9.00-10.00.

SENIORKÉ VÝLETY PRO VÁS ORGANIZUJE:
Mgr. KAREL ULM, MPA
člen sociální komise ÚMČ Praha 1

/ STRÁŽNÍCI REPREZENTOVALI

Ve dnech 20. – 23. 6. 2014 reprezentovalo šestičlenné družstvo strážníků OŘ 1 Městskou část Praha 1 na závodech vorů v italském městě Trento. Strážníkům se po mnohaletých zkušenostech podařilo zvítězit v kategorii zahraničních družstev a získat tak v kategorii Internacionále **1. místo.** Obrovským překvapením bylo umístění na **5. místě** v celkovém pořadí všech 62 posádek, neboť místa v první desítce byla vždy vyhrazena jen italským družstvům s dlouholetou zkušeností svých posádek. Necelé 2 minuty získané jako trestné body za 2 nesplněné disciplíny nás připravily o cenné vítězství v absolutním hodnocení a ukázalo se, jak důležité je mít pro závod sehranou posádku se zkušenostmi z minulých let. Rozdíl mezi vítězem a na 5. pozici umístěným družstvem Prahy byl necelé 2 minuty, což skýtá naději, že bychom v budoucnu mohli získat i absolutní vítězství.

FOTO: REDAKČNÍ ARCHIV (2)

/ „STŘÍPKY PRO ŠTĚSTÍ“

JE NÁZEV PŘIPRAVOVANÉ VÝSTAVY LOUKAMOSAIC V GALERII 1

VYTVOŘIT SVOJI MOZAIKU PRO SPOLEČNÉ UMĚLECKÉ DÍLO MŮŽETE UŽ NYNÍ!
VÝSTAVA V GALERII 1, ŠTĚPÁNSKÁ ULICE 47, PRAHA 1
SE USKUTEČNÍ 5. 12. – 27. 12. 2014.

LOUKAMOSAIC- UMĚLECKÝ PROJEKT S CHARITATIVNÍM PŘESAHEM

Loukamosaic se zrodila v Praze 1 v roce 2005 jako umělecký koncept akademického sochaře Michala Bouzka a malířky Lucie Crocro. Loukamosaic realizuje občanské sdružení Femancipation,o.s. Jedná se o společné umělecké dílo, které propojuje tvůrce rozdílného věku z různých koutů světa tvorbou individuálních a skupinových mozaik. Svoji šestiúhelníkovou mozaikovou květinu si sestavilo více než 6500 tvůrců, bylo pořádáno přes 250 umělecko-edukativních workshopů pro děti i dospělé.

ROSTLINY LOUKY LÉČÍ, LOUKAMOSAIC POMÁHÁ.

V rámci projektu je realizován charitativní záměr – pro děti z dětských domovů a nevidomé jsou umělecké workshopy pořádány bezplatně. Součást nazvaná Barvy slov umožnuje nevidomým komponovat vlastní barevné mozaiky pomocí připravených keramických částic s Braillovým písmem.

Loukamosaic je vystavována v muzeích, galeriích a botanických zahradách v České republice i v zahraničí. V budoucnu bude mozaiková louka umístěna na stálém symbolickém místě. Připojit se můžete již nyní, Vaše mozaika bude součástí výstavy Loukamosaic v Galerii 1.

Od 6. srpna každou středu od 10.00 do 12.00 hod. si mohou občané Prahy 1 (po ověření trvalého bydliště v Praze 1) bezplatně vyzvednout zdarma skládačku Loukamosaic v budově Úřadu MČ Praha 1 u Michaely Madejové, 7. patro, č. kanceláře 705 (tel. 221 097 224, email: michaela.madejova@praha1.cz). Každý obdarovaný bude zařazen do tvůrčího týmu, který své mozaiky v prosinci vystaví v Galerii 1.

FOTO: REDAKČNÍ ARCHIV [7]

Mozaiky pro mezinárodní projekt Loukamosaic tvoří děti, dospělí, rodiny a třídy dětí.

LETNÍ SCÉNA MALOSTRANSKÉ BESEDY

STŘELECKÝ OSTROV
1.6. – 29.9. 2014

Letňák

LÉTO PRO PRAŽANY
KONCERTY • WORKSHOPY • DIVADLO

LETŇÁK

WWW.LETNAK.CZ

MALOSTRANSKÁ BESEDA · PRAHA · CONSEQ · BIRELL · kofola · KOTLETA · SAGAR CZ s.r.o. · TARAKAN · Aba · DELTA · LUXOR · REGIE RADIO MUSIC · ZOOM · Kooperativa

ČERVENEC / JULY 2014

Bar na pontonu otevřen po – pá 11.00 - 22.00
so – ne 10.00 - 22.00
Předprodej vstupenek v síti Ticketstream.
Koncerty na pontonu zdarma.
Půjčovna společenských her a jednoduchého sportovního náčiní na pontonu.
Změna programu vyhrazena.

1/7	úterý / tuesday	DĚKUJEME, POKRAČUJTE: festival pro Prahu bez bariér	14.00 / 2 pm
		VSTUPNÉ DOBROVOLNÉ	
2/7	středa / wednesday	My3.AVI	17.00 / 5 pm
		koncert	ponton – ZDARMA
4/7	pátek / friday	DAVID MURPHY BAND (USA/CZ)	17.00 / 5 pm
		koncert	ponton – ZDARMA
6/7	neděle / sunday	POHODOVÉ MELODIE PRO STARŠÍ A POKROČILÉ	14.00 / 2 pm
			ZDARMA
7/7	pondělí / monday	MICHAELA DOUBRAVOVÁ & ROMAN TOMEŠ	17.00 / 5 pm
		koncert	ponton – ZDARMA
9/7	středa / wednesday	KOPEC SÍSEK	17.00 / 5 pm
		koncert	ponton – ZDARMA
11/7	pátek / friday	THE CUPCAKE COLLECTIVE	17.00 / 5 pm
		koncert	ponton – ZDARMA
13/7	neděle / sunday	POHODOVÉ MELODIE PRO STARŠÍ A POKROČILÉ	14.00 / 2 pm
			ZDARMA
14/7	pondělí / monday	JANA VACULÍKOVÁ	17.00 / 5 pm
		koncert	ponton – ZDARMA
16/7	středa / wednesday	BRIGITA CMUNTOVÁ & ŠTĚPÁN KLOUČEK	17.00 / 5 pm
		koncert	ponton – ZDARMA
18/7	pátek / friday	GUY BENNETT & MARK NESSMITH (UK/USA)	17.00 / 5 pm
		koncert	ponton – ZDARMA
20/7	neděle / sunday	POHODOVÉ MELODIE PRO STARŠÍ A POKROČILÉ	14.00 / 2 pm
			ZDARMA
21/7	pondělí / monday	ONDŘEJ VÍCAR & NELA DOLEŽALKOVÁ	17.00 / 5 pm
		koncert	ponton – ZDARMA
23/7	středa / wednesday	VÁCLAV TOBRMAN & ANETA KOVÁČOVÁ	17.00 / 5 pm
		koncert	ponton – ZDARMA
24/7	čtvrtek / thursday	BRATŘI EBENOVÉ	19.00 / 7 pm
		koncert - velká scéna	250 Kč (stání) / 250 Kč (sedící)
25/7	pátek / friday	POKUSTONE	17.00 / 5 pm
		koncert	ponton – ZDARMA
27/7	neděle / sunday	POHODOVÉ MELODIE PRO STARŠÍ A POKROČILÉ	14.00 / 2 pm
			ZDARMA
28/7	pondělí / monday	DORA BONDY	17.00 / 5 pm
		koncert	ponton – ZDARMA
30/7	středa / wednesday	ST. JOHNNY & CHARLIE SLAVÍK	17.00 / 5 pm
		koncert	ponton – ZDARMA
31/7	čtvrtek / thursday	VLTAVA	19.00 / 7 pm
		koncert - velká scéna	200 Kč (stání)

HUDEBNÍ A DIVADELNÍ KLUB MALOSTRANSKÁ BESEDA

Malostranské náměstí 21/35
118 00 Praha 1

TEL. (+420) 257 409 123
E-MAIL pokladna@malostranska-beseda.cz

OTEVÍRACÍ DOBA
PO–NE 19.00–02.30

PODÁVKA • VSTUPENKY
PO–PÁ / 18.00–21.00

VSTUPENKY TAKÉ NA WWW.TICKETSTREAM.CZ
TICKETSTREAM

HUDEBNÍ A DIVADELNÍ KLUB MALOSTRANSKÁ BESEDA

ČERVENEC 2014

ÚT	1	BÍLÁ NEMOC	21.00 ROCK | 150 KČ
ST	2	BLAŽENKA host: Jana Stefličková	21.00 ROCK | 120 KČ
ČT	3	RACOON'S + HOST	21.00 REGGAE-DUB | 100 KČ
PÁ	4	www.malostranska-beseda.cz	
SO	5	ZAVŘENO	
NE	6	ZAVŘENO	
PO	7	VOSK	21.00 VOKÁLNÍ SKUPINA | 100 KČ
ÚT	8	ORIGINÁLNÍ PRAŽSKÝ SYNKOPICKÝ ORCHESTR	21.00 JAZZ & BLUES | 150 KČ
ST	9	JANANAS	21.00 HARDCORE-FOLK | 150–200 KČ
ČT	10	TRABAND	21.00 150 KČ
PÁ	11	MEDVĚD 009	21.00 ROCK | 120 KČ
SO	12	ZAVŘENO	
NE	13	ZAVŘENO	
PO	14	POKOJOVÉ TRIO (HLAS, ŠLUPKA SVĚRÁK, KUHN)	21.00 150 KČ
ÚT	15	ROMAN DRAGOUN & HIS ANGELS	21.00 ROCK-FUNK | 150 KČ
ST	16	...A VŮBEC!	21.00 ROCK | 150 KČ
ČT	17	PETR KALANDRA MEMORY BAND + OSKAR PETR TRIO	21.00 FOLK-BLUES | 150 KČ
PÁ	18	SCREWBALLS – THE ROCKABILLY BAND	21.00 ROCK'N'ROLL-ROCKABILLY | 120 KČ
SO	19	ZAVŘENO	
NE	20	ZAVŘENO	
PO	21	IVAN HLAS TRIO	21.00 FOLK-ROCK | 170 KČ
ÚT	22	BLUES SESSION	21.00 150 KČ
ST	23	KONTAKTNÍ VEČÍREK KLÁRY KUBIŠTOVÉ v táborákovém stylu	21.00 100–150 KČ
ČT	24	VLASTA REDL	21.00 350 KČ
PÁ	25	STŘÍDMÍ KLUSÁCI V KULISÁCH VIŠNÍ	21.00 POP-FOLK | 150 KČ
SO	26	ZAVŘENO	
NE	27	IVAN KRAL & BAND	20.30 ROCK | 550 KČ
PO	28	ROBERT KŘESŤAN & DRUHÁ TRÁVA	21.00 BLUEGRASS | 300 KČ
ÚT	29	HENRY D. & DJ CHEEF	21.00 OLDSCHOOL HIP HOP | 150 KČ
ST	30	KOMOROUS	21.00 ROCK | 150 KČ
ČT	31	PROKOP–ANDRŠT–HRUBÝ	21.00 AKUSTICKÝ ROCK | 350 KČ

WWW.MALOSTRANSKA-BESEDA.CZ

GENERÁLNÍ PARTNEŘI · PARTNEŘI · CONSEQ · MEDIÁLNÍ PARTNEŘI · ADVOKACIE · STOCK · kofola · COUNTRY · BEAT

změna trasy
diversion

Léto je ideálním obdobím, kdy lze v co největší možné míře realizovat akce nezbytné ke zkvalitnění podmínek pro vaši přepravu městem

Výluky tramvajových tratí:

KARLOVO NÁMĚSTÍ – MYSLÍKOVA
od **28. 6. 2014** (0:30 hod.)
do **19. 7. 2014** (0:30 hod.)
KARLOVO NÁMĚSTÍ – ALBERTOV a MORÁŇ – PALACKÉHO NÁMĚSTÍ
od **19. 7. 2014** (0:30 hod.)
do **9. 8. 2014** (0:30 hod.)

PRŮBĚŽNÁ – NÁDRAŽÍ HOSTIVAŘ
od **28. 6. 2014** (0:00 hod.)
do **30. 8. 2014** (0:30 hod.)
RADOŠOVICKÁ – NÁDRAŽÍ HOSTIVAŘ
od **30. 8. 2014** (0:30 hod.)
do **13. 9. 2014** (0:30 hod.)

NÁDRAŽÍ BRANÍK – SÍDLIŠTĚ MODŘANY (Levského)
od **28. 6. 2014** (0:30 hod.)
do **30. 8. 2014** (0:30 hod.)

MALOVANKA – BÍLÁ HORA
od **28. 6. 2014** (0:30 hod.)
do **30. 8. 2014** (0:30 hod.)

NÁDRAŽÍ HOLEŠOVICE – TROJSKÁ
předpoklad ukončení ve 3. čtvrtletí 2014

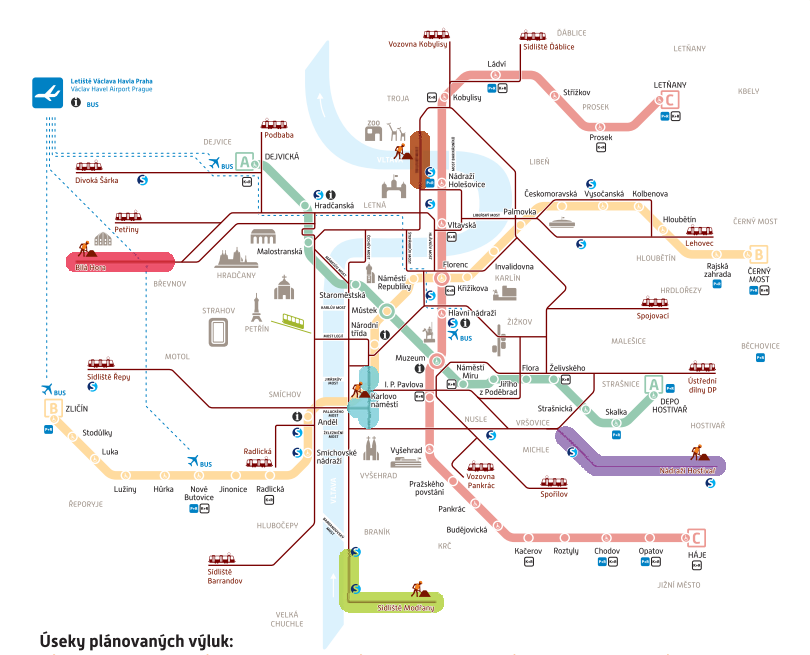

Úseky plánovaných výluk:

- od **28. 6. 2014** (0:30 hod.) do **19. 7. 2014** (0:30 hod.)
- od **19. 7. 2014** (0:30 hod.) do **9. 8. 2014** (0:30 hod.)
- od **28. 6. 2014** (0:00 hod.) do **30. 8. 2014** (0:30 hod.)
- od **30. 8. 2014** (0:30 hod.) do **13. 9. 2014** (0:30 hod.)
- od **28. 6. 2014** (0:30 hod.) do **30. 8. 2014** (0:30 hod.)
- od **28. 6. 2014** (0:30 hod.) do **30. 8. 2014** (0:30 hod.)
- předpoklad ukončení ve 3. čtvrtletí 2014

296 19 18 17
www.dpp.cz

Dopravní podnik hlavního města Prahy · PID PRAŽSKÁ INTEGROVANÁ DOPRAVA

MĚSTSKÁ ČÁST PRAHA 1 ZVE

ŽOFÍN PATŘÍ VŠEM GENERACÍM

POD ZÁŠTITOU STAROSTY MČ PRAHA 1
ING. OLDŘICHA LOMECKÉHO

23. SRPNA 2014 OD 14.00 DO 20.00, VENKOVNÍ PROSTORY PALÁCE ŽOFÍN

KAREL KAHOVEC | SKUPINA BIG PAPA | DIVADELNÍ PŘEDSTAVENÍ, HISTORICKÝ PROGRAM A SOUTĚŽE PRO NEJMENŠÍ | ČESKÝ ANIMAČNÍ TEAM | CELOU AKCI MODERUJE MARTIN HRDINKA **VSTUP NA AKCI ZDARMA.**

Agentura NKL

Sokol Praha Staré Město

Vás zve na tradiční setkání s pohádkovými bytostmi

POHÁDKOVÝ LES

Akce se koná v sobotu 13. 9. 2014

Start: od 10:00 do 15:00 od altánu v hostivařském lese poblíž hájovny

(GPS souřadnice N 50°2.46262', E 14°31.20070')

Přístup na start je od zastávky autobusů MHD: BRECHTOVA, odkud bude značení fáborky

Použít můžete linky:

170: Jižní Město - Metro Háje - **Brechtova** - Spořilov - Budějovická - Pražská čtvrť

197: Metro Háje - **Brechtova** - Chodov - Novodvorská - Smíchovské nádraží

293: Budějovická - Metro Háje - **Brechtova** - Spořilov - Kačerov - Milíčov

Na trase vás čeká celá řada pohádkových bytostí, soutěží a zábavy. V cíli, který je přímo v pekle, si můžete na pekelném ohni opéct špekáčky. Jelikož čerti vlastní špekáčky pouze v omezeném množství, doporučujeme přinést si svoje.☺

VSTUPNÉ: 25 Kč pouze pro děti - doprovod dětí vstupné dobrovolné.

SUMMER CAMP IN LATIN ART GALLERY

30.6. - 4.7// 7.7 – 11.7// 14.7 – 18.7 //21.7 – 25.7// 28.7 – 1.8.2014//

Náš letní příměstský tábor je vhodný pro děti od 6 - 12 let. Program je zaměřený na výtvarné dílny. Děti se seznámí s různými výtvarnými technikami jako je batika, olejomalba, kresba, akvarel.. Pro děti je dále připraven speciální kurz jógy a španělštiny. O děti se postará lektor.

Dopolední program
9:00 – 9:45 Jóga pro děti
9:45 – 10:00 Svačina
10:00 – 12:00 Workshop kreativity

Odpolední program
14:00 – 14:45 Španělština
14:45 – 15:00 Svačina
15:00 – 17:00 Workshop / Samba / Salsa

Maximální kapacita je 8 dětí. Cena za týden 850,- Kč včetně svačin. Cena jednoho dne je 190,- Kč.

LATIN ART GALLERY · ACENTOS DE PRAGA · Dallmayr Kaffee · Praha Multilingual International Cultural Exchanges

www.latin-art.com
hwww.facebook.com/latinartgallery

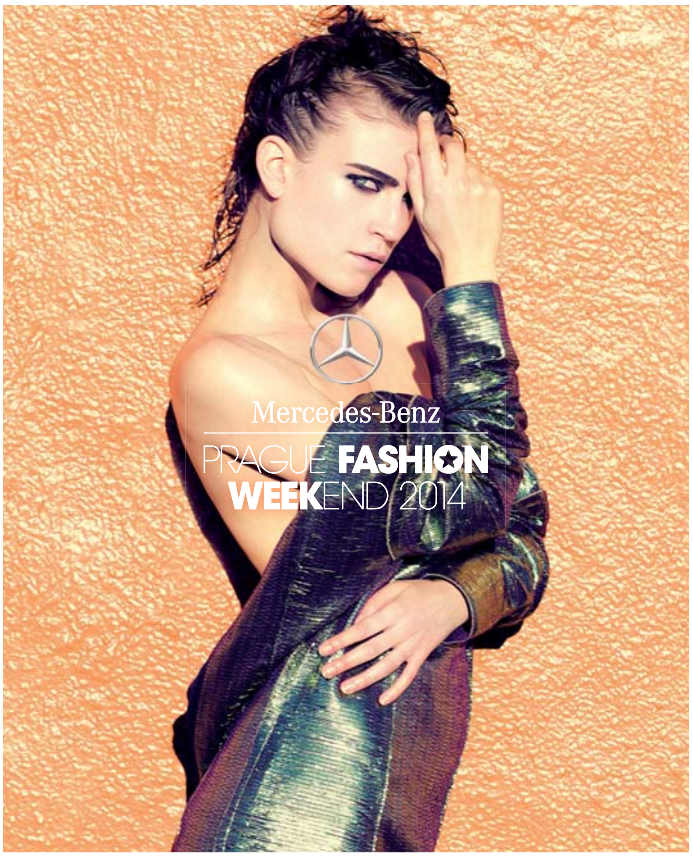

#MBPFW

3.—7.9.2014 PRÁVNICKÁ FAKULTA
Praha—Pařížská ulice

www.mbpfw.com
facebook.com/mbpfw

MODELS · UMPRUM · ZEN

PRÁZDNINOVÉ PŘÍMĚSTSKÉ TÁBORY

INFO NA TABORY@KCKAMPA.EU

30. 6.–4. 7.	Classacts
7. 7.–11. 7.	Indiánské léto
14. 7.–18. 7.	Cesta kolem světa
21. 7.–25. 7.	Kampa Summer Camp
28. 7.–1. 8.	Kampa Summer Camp
11. 8.–15. 8.	Toulky Prahou
18. 8.–22. 8.	Sportovně-turistický turnus pro děti od 6 do 10 let
25. 8.–29. 8.	Věda nás baví

Každodenní provoz zahájíme 8. 9. (denně otevřená herna pro veřejnost). Ukázkový týden kurzů proběhne v týdnu od 15.–19. 9. Kampík (skupinové hlídání dětí) začíná od 1. 9. Jako každý rok proběhne 31. 8. Teatrotoč a nově 5. 9. dětský den ve spolupráci se Sítí mateřských center a společností Scio.

Přejeme vám krásné prázdniny a těšíme se na vás v novém školním roce!

Komunitní centrum Kampa
U Sovových mlýnů 3 · 118 00 Praha 1
(v parku Kampa, mezi dětským hřištěm a Muzeem Kampa)

tel. 608 444 654 · e-mail: info@kckampa.eu

WWW.KCKAMPA.EU
WWW.FACEBOOK.COM/KCKAMPA

hlavní partneři HOME CREDIT O2 SKUPINA ČEZ

spolupořadatelé Správa Pražského hradu PRAHA PRAGUE PRAGA PRAHA 1

GENERÁLNÍ PARTNER PPF UVÁDÍ

LETNÍ SHAKESPEAROVSKÉ SLAVNOSTI 2014

| 24. 6. – 6. 9. |

MNOHO POVYKU PRO NIC

| 21. 7. – 10. 8. |

RICHARD III.

| 2. 7. – 23. 7. |

SEN NOCI SVATOJÁNSKÉ

| 11. 8. – 20. 8. |

VESELÉ PANIČKY WINDSORSKÉ

www.shakespeare.cz | www.ticketportal.cz

hlavní mediální partneři PRÁVO IMPULS Ráááádio Prima

partneři BMW LAUNDRYLAND PRAHA | STUDENT | AGENCY |

mediální partneři MF MLADÁ FRONTA E15 JCDecaux Story květy euro scena.cz 1. KULTURNÍ PORTÁL BOOK ZONE Novinky.cz

pořadatel schok

předprodej ticketportal www.ticketportal.cz